RIO DE JANEIRO, SEXTA-FEIRA, 9 DE SETEMBRO DE 1960

Tempo: Bom, passando a instável no final do período. Temperatura: Em elevação. Ventos: Do quadrante Norte — moderados. Máxima: 37.0 (Bangu). Mínima: 15.4 (Barão de Taquara).

ANO XXXIII — Nº 9.878

Diario Carioca

Fundador: J. E. de Macedo Soares

O Máximo de Jornal no Mínimo de Espaço

PREÇO: Cr$ 5,00

Argentina repele a proposta russa na ONU

Lott está na luta contra falsos profetas: Recife

RIO —

"Se estou nesta campanha — declarou ontem no Recife o marechal Teixeira Lott — é apenas para combater em prol da emancipação econômica do Brasil, enfrentando os falsos profetas, que procuram imitar a linguagem do povo, tão-sòmente para servir melhor aos grupos econômicos que os financiam".

Num dos mais importantes discursos de sua campanha eleitoral, o candidato situacionista voltou a alertar o povo sôbre a "dependência de cada candidato em relação a grupos econômicos, que aqui refletam ou traduzam a influência dos capitais estrangeiros".

INTEGRA DO DISCURSO

É o seguinte, na íntegra, o discurso do marechal Lott no Recife:

"Pernambucanos.

"Educado no culto das glórias militares de nossa pátria, sei o que significa a honra de falar ao povo que guarda as cinzas dos heróis de Guararapes. Aqui se venceu a batalha da unidade da pátria. Aqui também floresceram, com esplendor incomparável, os sentimentos de amor à liberdade, santificados com o sangue dos heróis de 1710, 1817, 1824 e 1848. Presto minha homenagem a êsse glorioso destino, comungando convosco no amor à liberdade, amor de que mercê de Deus, pude dar provas numa hora decisiva de minha vida, quando me tranquei a convites insistentes para que assumisse o Govêrno da República. Preferi cumprir leis e respeitar a vontade do povo, manifestada nas urnas do pleito presidencial, há cinco anos passados. Teria tido os aplausos de todos os que agora me combatem, se houvesse tomado, naquela hora, o caminho do poder. Preferi manter-me fiel à minha consciência, para poder merecer o respeito dos que fazem da liberdade um culto sincero e profundo e não apenas uma frase ou uma máscara, na escalada do poder. Por isso, posso olhar-vos de frente, como agora o faço, com a lealdade que me conheceis. Não sou dos que mudam de roupa para falar ao povo. Não sou dos que simulam fome para impressionar auditórios. Não me valho de imagens rebuscadas e de fórmulas cavilosas. Não procuro promessas ao sabor das preferencias de meus ouvintes. Falo a linguagem simples e direta que o povo quer ouvir. Prometo apenas o que posso cumprir. Sou um homem que prefere perder votos por dizer o que pensa do que conquistar votos à custa de insinceridade e de astúcia, da impostura e da hipocrisia. Acima de tudo sei colocar o respeito que devo a mim mesmo e aos meus concidadãos. Combato a demagogia barata dos histriões. E é por isso um prazer o poder falar, de cabeça erguida e consciência limpa, a um povo corajoso e viril como o povo pernambucano que sabe dar o devido valor à lealdade dos homens públicos e à sinceridade dos candidatos.

(Conclui na 11ª página)

Rússia venceu Brasil

ROMA —

Após terminar o primeiro tempo vencendo por 32 x 28 o selecionado brasileiro de basquete foi derrotado pelo da Rússia por 64 x 62, num jôgo que emocionou a todos quanto o assistiram, pelo equilíbrio entre os dois times.

Com êste resultado a seleção brasileira, que havia derrotado a da Rússia por 58 x 54 no Torneio de Classificação, perdeu a possibilidade de vencer os Jogos Olímpicos, bem como o vice-campeonato. Amanhã, o Brasil enfrentará os Estados Unidos. **(Detalhes sôbre as Olimpíadas na 9a. página).**

HERTER FALOU

Christian Herter, secretário de Estado norte-americano

OEA é autônoma para tomar suas decisões

NAÇÕES UNIDAS, WASHINGTON —

Declarando que "a reunião dos chanceleres de Costa Rica agiu no pleno exercício de seus podêres" o delegado da Argentina na ONU, sr. Mário Amadeo, apresentou um projeto de resolução, durante a instalação da sessão do Conselho de Segurança propondo que "o Conselho apenas tome conhecimento das sanções propostas contra a República Dominicana e não as examine, conforme proposta da União Soviética".

Justificando esta proposição (secundada pelos Estados Unidos e Equador), o delegado argentino declarou que "o universalismo não pode exceder-se até o extremo de negar a realidade das agrupações regionais". Observadores diplomáticos, segundo despacho da UPI, predisseram que êste projeto será aprovado por 9 votos contra 2 (URSS e Polônia).

DENÚNCIA

Na sessão do Conselho o discurso do delegado soviético V. Kuznetsov, que denunciou duramente o govêrno do generalíssimo Rafael Trujillo e declarou que "os membros das Nações Unidas não podiam deixar de apoiar as decisões da OEA sôbre a necessidade de serem adotadas sanções severas contra o ditador da República Dominicana".

O projeto de resolução soviético qualifica o regime de Trujillo de "impopular e uma ameaça para a paz e a segurança das Antilhas".

MASSAS

O chefe da missão da República Dominicana, embaixador Enrique Marchena, limitou-se a declarar a um jornalista quando os debates tornavam-se mais calorosos:

"Ficaremos com as massas".

Em lugar de ocupar uma das cadeiras colocadas em tôrno da mesa do Conselho, sentou-se junto ao público.

VITÓRIA

Em Washington, durante um discurso pronunciado durante uma reunião de diretores e proprietários de jornais que subscrevem os serviços da UPI, o secretário de Estado Christian Herter afirmou que a Resolução de Costa Rica "estabelece a vitória do sistema interamericano sôbre as ditaduras, tanto da direita como da esquerda".

Mais adiante, assinalou que "Cuba e a República Dominicana sabem que estão sob vigilância do resto do Hemisfério, embora sua tendência seja mais para afastar-se da democracia representativa do que para aproximar-se dela".

RIDÍCULO

Herter classificou de "extremamente ridícula" a proposta do "premier" Kruchev de serem realizadas negociações sôbre desarmamento, nas Nações Unidas, das quais participariam líderes de mais oitenta países".

"E' difícil de imaginar-se — disse — que Kruchev venha à ONU com o intento de contribuir para a criação de um ambiente favorável a discussões sérias sôbre os problemas internacionais em suspenso".

DISPOSIÇÃO

Quanto aos Estados Unidos, afirmou que "continuam dispostos a tomar em consideração, de modo formal, em qualquer lugar que se preste a discussões profundas, quaisquer propostas sérias, venham de onde vierem, destinadas a diminuir as tensões atualmente existentes nas relações internacionais".

SUCESSOR DE JK VAI APOIAR OPA

BOGOTÁ —

— "O próximo presidente do Brasil continuará a Operação Pan-Americana" — declarou, categòricamente, ontem, o sr. Augusto Frederico Schmidt, chefe da delegação brasileira à Conferência Econômica Interamericana que se realiza nesta capital.

O sr. Schmidt agradecia as expressões de simpatia ao seu país apresentadas pelos delegados no último dia 7, data nacional do Brasil. Referindo-se ao pronunciamento do sr. Douglas Dillon, dos Estados Unidos, disse: — "Êle disse coisas que valem mais do que os 500 milhões de dólares oferecidos à América Latina".

OS TRABALHOS

A sessão de ontem da Conferência foi dedicada ao trabalho das Comissões, inaugurando-se, assim, a segunda etapa da reunião. A primeira parte, dedicada às declarações de princípios dos países representantes, foi marcada

(Conclui na 11ª página)

Aumento pleiteado da carne pode ameaçar ordem pública

RIO —

— **Quero lembrar aos senhores** que, ajudando o govêrno através da COFAP, **os senhores estarão ajudando o povo e,** no fim das contas, ajudando a si próprios, pois estarão colaborando para manter a ordem e garantir a propriedade privada.

Esta foi a advertência feita ontem pelo general Luís Raveduttí, diretor geral da Intendência do Exército, no encontro que teve com os representantes dos frigoríficos, no gabinete do presidente da COFAP, e durante o qual manifestou suas apreensões quanto às consequências de um aumento da carne nas bases pleiteadas.

A REUNIÃO

Durou quatro horas a reunião, o sr. Guilherme Romano a convocara a pedido do general Raveduttí, que compareceu acompanhado de alguns auxiliares.

O chefe militar fêz uma longa e veemente digressão, fundamentando sua posição contrária ao aumento. Lembrou, então, que o Exército, com recursos muito mais limitados do que os frigoríficos, adquirira tôda a carne necessária ao seu consumo anual ainda em maio, garantindo, assim, um preço bom e uniforme para o produto, que está sendo fornecido aos estabelecimentos militares por 980 cruzeiros a arrouba, enquanto os frigoríficos alegam que estão comprando a 1.290.

DESCRENÇA

A contestação dos representantes da indústria, que diziam não terem os frigoríficos condições para investir os grandes capitais necessários para uma tal operação, respondeu o general declarando que tem "meios para afirmar que os frigoríficos têm suas fazendas cheias de boi, comprado na safra", pretendendo, assim, impor uma alta elevadíssima sob a alegação de que estão comprando a 1.290 cruzeiros o boi que na verdade lhes custou apenas 980 a arrouba.

— Os senhores me desculpem — disse o general — mas eu, que conheço a organização extraordinária dos frigoríficos, não posso acreditar que êles não houvessem previsto a alta, que existe todos os anos, e não se tivessem munido de recursos para enfrentá-la. A própria alegação de falta de dinheiro para a compra com antecedência não procede, porque os frigoríficos são um "trust" e, como tal, dispõem naturalmente de todos os recursos necessários.

Os representantes dos frigoríficos retrucaram que não se pode qualificar de "trust" uma atividade que atinge apenas 40 por cento do mercado, e acrescentavam estar a indústria em risco de desaparecer, por não

(Conclui na 11ª página)

Chefe de Polícia da Argentina era ladrão

BUENOS AIRES —

Porque o gabinete do chefe de Polícia de Buenos Aires estava ligado aos ladrões de automóveis, traficantes de entorpecentes e de mulheres, o govêrno demitiu o chefe e o subchefe, encaminhando-os de volta à Armada, presos.

O escândalo atingiu ontem seu ponto culminante quando o almirante Ezequiel Niceto Vega apresentou seu pedido de renúncia ao cargo e foi, imediatamente detido. A polícia de Buenos Aires tem cêrca de 18 mil homens e estava sob a chefia de oficiais da Marinha, num dispositivo armado depois do golpe que depôs Peron.

ERAM CINCO

Foram cinco os altos funcionários da Polícia da capital portenha, todos oficiais da Marinha de Guerra, os afastados pelo govêrno, envolvidos no escândalo da corrupção. As penalidades foram impostas pelo secretário da Marinha, contra-almirante Gaston Clement.

O almirante Ezequiel, chefe de Polícia, foi condenado a 15 dias de prisão. Carlos Alberto Borozone, subchefe, foi condenado a dois meses de prisão numa ilha do Rio da Prata. O major Raul A. Angelini, que fêz a denúncia, foi condenado a 10 dias de cárcere.

(Conclui na 11ª página)

PARA DEPUTADO
(PSD — 103)
ANTONIO DE SIQUEIRA
(ENGENHEIRO)
Responsável pela execução de grandes obras de remodelação da cidade.

Brasil-Alemanha em declaração conjunta

RIO —

Em declaração conjunta, os ministros do Exterior do Brasil e da Alemanha Ocidental reafirmaram sua convicção de que "a estabilidade e a segurança do mundo livre dependem bàsicamente do progresso econômico e social dos povos em processo de desenvolvimento".

Tal documento firmado pelos srs. Horácio Láfer, em nome do Brasil, e sr. Heinrich von Brentano, em nome da República Federal Alemã, acentua ainda o Acôrdo de Investimentos entre os dois países, cuja finalidade é promover o incremento do intercâmbio comercial entre os dois países e o pleno aproveitamento das possibilidades de cooperação econômica.

A DECLARAÇÃO

A declaração conjunta sôbre a cooperação econômica entre o Brasil e a RFA, tem o seguinte teór:

"O ministro de Estado das Relações Exteriores do Brasil, Sua Excelência o senhor Horácio Láfer, e o ministro das Relações Exteriores da República Federal da Alemanhã, Sua Excelência o Senhor Doutor Heinrich von Brentano, havendo passado em revista as relações políticas, econômicas e culturais entre os dois países, dentro do presente panorama internacional, reafirmam a convicção de que a estabilidade e a segurança do mundo livre dependem bàsicamente do progresso econômico e social dos povos em processo de desenvolvimento e de que a comunhão de interêsses assim criada impõe aos países altamente desenvolvidos a missão de concorrer para êsse programa. Nessa ordem de idéias, certos de melhor servirem à causa da paz universal e ao bem-estar das duas nações, reiteram a determinação de seus respectivos govêrnos de promover o crescente aperfeiçoamento das relações econômicas entre os dois países.

"Registram com prazer, como significativos exemplos dessas relações, a instalação, nas cercanias de Brasília, de uma estação germano-brasileira de experiências e pesquisas agrícolas, já assentada entre os dois govêrnos, bem como o aumento do número de bôl-

(Conclui na 11ª página)

URSS AMOR DE JANIO

"LAS DIVERGENCIAS IDEOLOGICAS NO DEBEN SER UN OBSTACULO PARA LAS RELACIONES AMISTOSAS ENTRE NUESTROS PAISES"

— DICE JANIO CUADROS

Invitado por el Grupo Parlamentario de la URSS, ha permanecido por espacio de dos semanas en la Unión Soviética el destacado político del Brasil Janio Cuadros. Durante este tiempo visitó Moscú y Leningrado, mantuvo conversaciones con personalidades oficiales y celebró un encuentro con el Presidente del Consejo de Ministros de la URSS, N. S. Jruschov. Nuestro corresponsal D. Dako visitó a Janio Cuadros en vísperas de su partida de la Unión Soviética y le pidió impresiones sobre su estadía en la URSS.

—ANTE todo, quiero expresar mi profundo agradecimiento al Grupo Parlamentario de la URSS por haberme facilitado la feliz posibilidad de visitar este gran país, por la calurosa hospitalidad que me han dispensado tanto las personalidades oficiales, como los sencillos ciudadanos soviéticos que sienten una gran simpatía por el Brasil y los brasileños. Todo lo que he querido ver lo he visto, no se me ha cerrado ni una sola puerta.

He sostenido una interesante conversación con el Presidente de la Academia de Ciencias Pedagógicas sobre la instrucción politécnica; he tenido un encuentro con el viceministro del Comercio Exterior de la URSS, con quien examiné el problema de las relaciones comerciales entre la Unión Soviética y los países de América Latina en conjunto, hablamos detalladamente del acuerdo soviético-argentino, de las posibilidades del comercio directo entre la URSS y el Brasil.

A prova das ligações do sr. Jânio Quadros está neste trecho fac-similado da revista comunista URSS, número de 1º. de setembro de 1959

Jânio exalta sistema soviético: o melhor

RIO —

"Eu considero que o sistema soviético de preparação da juventude é o mais avançado do mundo". Essa é uma das mais graves declarações feitas em Moscou pelo deputado Jânio Quadros, quando ali estêve no começo da sua campanha eleitoral.

As declarações do demagogo mato-grossense vêm transcritas na íntegra na revista URSS, nº 17, redigida em espanhol para propaganda comunista na América Latina

INTEGRA DA DECLARAÇÃO

E' a seguinte, na íntegra, a declaração do sr. Jânio Quadros à revista "URSS":

"Antes de tudo, quero exprimir meu profundo agradecimento ao Grupo Parlamentar da URSS por ter-me facilitado a feliz possibilidade de visitar êste grande país, pela calorosa hospitalidade que me dispensaram tanto as personalidades oficiais como os simples cidadãos soviéticos, que sentem uma grande simpatia pelo Brasil e pelos brasileiros. Tudo o que quis ver, eu o vi, não se me foi fechada uma só porta.

"Sustentei uma interessante conversa com o presidente da Academia de Ciências Pedagógicas sôbre a instrução politécnica; tive um encontro com o vice-ministro do Comércio Exterior da URSS, com quem examinei o problema das relações comerciais entre a União Soviética e os países da América Latina em conjunto; falamos pormenorizadamente do acôrdo soviético-argentino, das possibilidades do comércio direto entre a URSS e o Brasil.

"Em Leningrado, produziu-me enorme impressão a forma em que está estabelecido o ensino em uma das chamadas escolas das reservas de trabalho, onde se preparam môças e moços para o trabalho em diferentes ramos da indústria. Eu considero que o sistema soviético de preparação da juventude para a atividade produtiva é o mais avançado do mundo.

"Produziu-me não menor impressão a visita à Exposição dos progressos da economia nacional da URSS, em Moscou, na qual vi muitas instalações tão necessárias à nossa economia e, antes de tudo, equipamentos petrolíferos e instalações para a indústria químico-petrolífera.

"E' de uma beleza indivível o Metropolitano de Moscou, que me parece constituí o maior êxito do pensamento engenheiro-construtor.

"A 3 de agôsto, ao meio-dia, fui recebido pelo presidente do Conselho de Ministros da URSS, Nikita Kruchev, com o qual mantive uma conversa de meia hora, durante a qual tocamos os problemas do desenvolvimento das relações comerciais entre a URSS e o Brasil. Fiquei satisfeito, sumamente, pelo fato de que N. S. Kruchev é um partidário desta idéia. Nossa entrevista transcorreu numa atmosfera cordial e prática.

"Como resultado dessa viagem compreendi as ricas possibilidades que existem para o desenvolvimento das relações comerciais e culturais entre o Brasil e a União Soviética. No que a mim se refere, farei todo o possível para que estas relações se ampliem e fortaleçam em bem de ambos os países. Estou convencido de que as divergências ideológicas e a diferença de sistemas social-políticos não devem ser um obstáculo para isto".

Fantasias e fanfarronadas

BRASÍLIA —

O SR. Jânio Quadros está fazendo tudo para ganhar a eleição em Brasília. Estudou detidamente, com o deputado Paulo de Tarso, os planos de ataque à nova capital, que é, aliás, um reduzidíssimo colégio, sem expressão numérica, pois a maioria dos seus habitantes em idade de votar possuem títulos dos Estados.

Por tôda parte se vêem inscrições janistas. À noite é comum encontrarem-se nos eixos rodoviários e nas principais estradas equipes de pichadores pintando o nome do candidato da vassoura. Não se trata de fãs brasilienses do sr. Jânio Quadros, pois os escrevinhadores fazem questão de acrescentar ao nome do candidato as iniciais MPJQ, serviço de âmbito nacional, chefiado pelo sr. Castilho Cabral.

Por outro lado, Jânio teve aqui um grande comício. E arrancou muitos aplausos, porque usou de um estratagema feliz: abundou em elogios ao sr. Juscelino Kubitschek, dizendo que seria o seu continuador. Aqui êle não falou em onças, mas nas excelências da era de JK.

Aliás o homem, como todo bom político profissional, tem uma conversa para cada interlocutor e cada situação, como vimos quando se propôs conquistar o apoio dos integralistas e prometeu renegar o Kruchev, o Fidel e mandar às favas o reconhecimento da Rússia (por escrito), bem como trancafiar na cadeia o sr. Luís Carlos Prestes, se fôsse preciso ir até lá para abiscoitar os sufrágios camisas-verdes.

MAS vamos ao ponto: por que cargas dágua quererá Jânio Quadros vencer em Brasília?

Fanfarrão, afirma que está eleito. Disse aqui aos candangos: "Quem fala a vocês não é o candidato; já falo como presidente da República". E prometeu, logo, um lote para cada um. Acreditando-se eleito, graças às prévias que encomendou à "Recorde", quer submeter o atual presidente à humilhação de vê-lo triunfante até na sua própria Brasília.

Porque — não se iludam! — Jânio, se eleito, vai viver preocupado com a sua única e verdadeira meta: 1965. Tudo fará para destruir a enorme popularidade de Juscelino, a fim de que chegue a 65 com o caminho livre para o seu candidato, que será forçosamente paulista do tipo Carvalho Pinto, se é que êste chega no ano fatal com fôlego suficiente e em bons acordos com o seu criador.

Entretanto, tudo são fanfarronadas e fantasias do candidato engolido pela UDN. Basta que JK levante um dedo para que Jânio seja irremediàvelmente batido, tanto em Brasília como no Brasil.

ÊLE sabe disso. E tenta evitar o desastre, procurando separar Juscelino de seus correligionários lotistas.

DANTON JOBIM

ROA MANTÉM O QUE DISSE SÔBRE LÁFER

RIO

O gabinete do ministro das Relações Exteriores distribuiu uma comunicação dizendo que "a Embaixada do Brasil em Havana recebeu uma nota do ministro do Exterior de Cuba em que êste afirma não ter havido intenção de menoscabar a honra pessoal do chanceler brasileiro e que mantém o juízo sôbre "fatos concretos" que expõe e cuja interpretação o Brasil absolutamente não aceita".

O comunicado do Ministério do Exterior acrescenta ainda que "assim, a posição brasileira exposta em sua nota de protesto permanece inalterada".

"SAO PAULO"
COMPANHIA NACIONAL DE SEGUROS DE VIDA
DIRETORES:
Dr. José Maria Whitaker
Dr. José Carlos de Macedo Soares
Dr. Firmino Antônio Whitaker
Sucursal no RIO DE JANEIRO — Av. Rio Branco, 173 — 10.º andar — Sede: Rua 15 de Novembro, 324 — SAO PAULO

DENUNCIADO UM 'COMPLOT' COMUNISTA EM S. SALVADOR

Inúmeras detenções já foram efetuadas

SÃO SALVADOR —

Numerosas prisões foram feitas em relação com o "complot" comunista denunciado pelo presidente da República.

Entre os detidos está o dr. Alejandro Dagoberto Marroquim, que foi secretário do conhecido líder extremista mexicano, Vicente Lombardo Toledano. Reina completa tranqüilidade e o govêrno afastou a possibilidade do estado de sítio.

AMEAÇA DE GREVE

O diário governista "Tribuna Livre" denuncia hoje uma ameaça de greve geral. "Os vermelhos tentam organizar uma greve geral no país" — diz o diário.

Por outro lado informa que "os universitários democráticos procuram entrevistar o presidente, a fim de restabelecer a tranqüilidade nacional".

AGEM OS ESTUDANTES

"Um grupo de estudantes comunistas — acrescenta — trabalha para organizar comitês de greve geral".

Entretanto, a Sociedade Odontológica e um grupo de mulheres que trabalham no mercado se uniram aos organismos que protestam contra os métodos empregados pela polícia nos incidentes de sexta-feira última.

MORTO E FERIDOS

A Associação Geral de Estudantes Universitários salvadorenhos denunciou que, além de jovem morto, 360 estudantes e outras pessoas foram feridos nos incidentes de sexta-feira última.

Quanto aos danos infligidos ao edifício da Universidade, os peritos os calculam agora em 375.000 colones. — (FP-UPI-DC)

EXPOSIÇÃO DO LIVRO BRASILEIRO

LISBOA —

No quadro das Jornadas Luso-Brasileiras de Engenharia, que se realizam atualmente nesta capital, o ministro das Obras Públicas, engenheiro Arantes e Oliveira, inaugurou hoje, no Instituto Superior Técnico, uma Exposição do Livro Brasileiro, reunindo uma centena de volumes sôbre os progressos da engenharia brasileira. — (FP-DC)

POSSIVEL SUCESSOR WILHELM PIECK

BERLIM —

Após a morte de Wilhelm Pieck, de 84 anos, ocorrida no dia 7 de setembro, agita-se o problema de sua sucessão. Quem ocupará o pôsto, equivalente ao de presidente da República e que, quanto à hierarquia governamental, é o mais alto da Zona Soviética?

Peritos em questões da Alemanha Ocupada, na imprensa da Alemanha Federal, estão cogitando, principalmente, de dois nomes. Um é Johannes Dieckmann, o outro, Hermann Matern. — (IF-DC)

DR. CAMILLO MONTEIRO
Ultra Som — Ionização
Ondas Curtas
Rins — Bexiga — Próstata
Debilidade Sexual —
Útero — Ovários
Rua Santa Luzia, 799 8.º
Telefone: [illegible]-4100

Haitianos romperam com dominicanos

PORT AU PRINCIPE (Haiti) —

O govêrno do Haiti rompeu hoje de manhã as suas relações diplomáticas com a República Dominicana.

Tal resolução foi tomada de conformidade com a resolução da reunião dos chanceleres de San Jorge de Costa Rica, segundo declara um comunicado do Ministério das Relações Exteriores.

POLITICA TRADICIONAL

O comunicado especifica que a atitude adotada pela chancelaria está estritamente de acôrdo com a política tradicional de desrespeitar quaisquer decisões dos organismos internacionais a que pertence.

NENHUMA INGERÊNCIA

Por outro lado, frisa que a sua decisão não pode ser de nenhum modo interpretado como uma ingerência nos assuntos internos de outro Estado nem considerada como uma modificação da vontade do povo haitiano de viver em paz com o povo dominicano. (FP-DC).

Dag quer ação rápida da O. N. U. no Congo

NAÇÕES UNIDAS, LEOPOLDVILLE —

O secretário-geral da ONU, sr. Dag Hammarskjold, tornou público, hoje, um comunicado no qual pede ao Conselho de Segurança que se reúna com urgência para discutir o financiamento, pelas Nações Unidas, do funcionamento do govêrno congolês e para pronunciar-se sôbre a solução "por meios pacíficos" dos conflitos internos que "ameaçam precipitar a desintegração dêsse país".

A reunião do Conselho solicitada pelo secretário-geral está prevista para amanhã ou depois.

CONSTITUIÇÃO DO FUNDO

O fundo internacional, cuja constituição o sr. Dag Mannarskjold solicita, deve ser de ordem de uns 100 milhões de dólares.

O secretário-geral declara em seu relatório ao Conselho de Segurança que intervenções externas agravam recentemente os conflitos internos congoleses. O sr. Mammarck Jorb também prognóstica o desarmamento, ao menos temporário, das unidades que "criam obstáculos ao restabelecimento da ordem pública", no interêsse da população congolesa e da estabilidade da nação. Mas o relatório não especifica se essa medida se refere às unidades militares sob a autoridade de Lumumba ou as do govêrno de Catanga.

ASSISTÊNCIA FINANCEIRA

A assistência financeira ao Congo é julgada indispensável pelo secretário-geral e numa ampla escala para reconstrução nesse país de uma administração pública estável, para o reatamento das atividades econômicas e para a criação de empregos.

CONFIANÇA A LUMUMBA

Por 41 votos contra 2 e 7 abstenções, o Senado congolês pronunciou-se hoje a favor de um voto de confiança ao primeiro ministro Lumumba contra o presidente Kasavubu.

Os senadores tinham que se pronunciar a favor ou contra a ordem do chefe do Estado destituindo Lumumba. No momento da votação estavam ausentes 20 senadores.

RETIRADO DA ONU

"Fortalecidos pela confiança que o Parlamento acaba de conceder-nos — disse o sr. Lumumba perante o Senado, no final da sessão desta tarde — o meu govêrno vai pedir a retirada imediata das tropas da ONU, embora mantendo a sua solicitação de auxílio técnico das Nações Unidas". (FP-DC).

PINTURAS EM TECIDOS
Aulas e encomendas de saias, cortinas, toalhas etc...
Tel.: 47-1939

Grã-Bretanha envia isótopos ao mundo

LONDRES —

De todos os novos materiais criados pela moderna tecnologia, os isótopos radioativos estão entre os mais benéficos e de aplicação mais variável.

Acompanhando o desenvolvimento geral da energia atômica — da qual derivam em sua maior parte — o uso dos radioisótopos aumentou cèleremente e em tal escala que seu suprimento é agora assunto de grande importância não só para a pesquisa científica, senão também para muitos setores da medicina e da indústria. A Grã-Bretanha está na vanguarda dessa "indústria" da era atômica e exporta radioisótopos para muitas regiões do mundo.

CENTRO DE AMERSHAM

sham, no Condado de Buckingham (Inglaterra), é o organismo que, dentro da Comissão Britânica de Energia Atômica, tem a função específica de produzir e distribuir radioisótopos e produtos correlatos. Dois novos blocos de laboratórios foram há pouco concluídos no Centro para ampliar e melhorar as instalações destinadas à síntese de compostos radioativados com carbono ou trítio radioativo, bem como a operações químicas com o rádio e elementos semelhantes. A ampliação das instalações tornou-se imperiosa devido à crescente demanda de radioisótopos dentro da Grã-Bretanha e no mundo inteiro.

FONTES DE RADIOISÓTOPOS

Há quatro fontes principais de radioisótopos: por irradiação num reator nuclear ou num ciclotron; como derivados dos produtos da fissão do urânio; e os elementos radioativos naturais. Dos 97 diferentes isótopos arrolados no catálogo do Centro, 71 são derivados de irradiações em reatores, de 4 de irradiação em ciclotrons, 16 dos produtos de fissão e 6 de fontes naturais.

INICIO DOS TRABALHOS

Os trabalhos com substâncias radioativas em Amersham começaram em 1940, quando foi montado um pequeno laboratório industrial para o refino do rádio e para a produção de tintas luminosas para fins militares. Posteriormente, para atender às necessidades dos hospitais britânicos, teve início a fabricação de artigos de radioterapia e o fornecimento de radônio para usos clínicos.

SEGUNDA FASE

A segunda fase do aproveitamento dos isótopos teve origem no Centro Experimental de Energia Atômica de Harwell, onde, desde 1949, a Divisão de Isótopos estava empenhada na pesquisa sôbre propriedades e aplicações dos radioisótopos, com sua produção própria nos reatores experimentais. A Divisão continuou a desenvolver essa parte do trabalho até 1959, quando os encargos comerciais foram transferidos para o Centro de Amersham.

GAMA EXCEPCIONAL

Graças à unificação dêsses recursos e à experiência adquirida dentro de uma organização exclusiva para a produção e a distribuição, no mercado, de radioisótopos naturais e artificiais, a Comissão Britânica de Energia Atômica está em condições de oferecer uma gama excepcionalmente diversificada de produtos e serviços, com as vantagens decorrentes da operação em larga escala. Em seu primeiro ano após a reorganização fêz o Centro mais de 35 mil remessas de isótopos para mais de 6? diferentes países. (BNS DC).

Prevista uma trégua na questão argelina

PARIS —

Os discursos pronunciados na Bretanha pelo general De Gaulle levam alguns jornais a prognosticar que o presidente francês projeta trégua quanto ao problema argelino.

"Le Monde" diz, a respeito: "A insistência com que o general De Gaulle evocou, em Brest e em Quimper, e logo a seguir em Concarneau e em Chateaulun, a necessidade de "serem depostos os cutelos", antes de que se inicie qualquer discussão, permite crer-se que o chefe de Estado planeja uma trégua".

DUAS QUESTOES

De seu lado, "Paris Presse" afirma: "Segundo as palavras do general De Gaulle, tanto na Bretanha quando durante sua entrevista à imprensa, duas questões se apresentam, as quais poderiam ter apaixonante atualidade, se a ONU repelir a internacionalização no conflito argelino".

Se, quando fala de "cutelos e homicídios", pensa o general De Gaulle não apenas no fim do terrorismo, mas ainda no dos combates e dos atentados, significaria isso um progresso, em relação com suas anteriores declarações".

"TRÉGUA DE DEUS"

Segundo o seu discurso de Quimper, parece o presidente da República disposto a aceitar "uma trégua de Deus", como no tempo de Carlos V, quando das guerras religiosas.

Talvez nos próximos dias explique o general De Gaulle de que modo concebe a idéia dessa trégua.

Uma declaração do Movimento Nacional Argelino, de que é líder Messali Hadj, diz que, "se o govêrno francês se opuser à internacionalização da questão argelina, determinar-se-á uma tensão que levará o povo argelino a lançar mão de todos os meios para conquistar a liberdade".

Como se sabe, na Assembléia Geral da ONU do dia 20 consta, na ordem do dia, a questão argelina.

TODOS OS MEIOS

"Se o govêrno da França se opuser à internacionalização da questão argelina e rejeitar as negociações, chegar-se-á a uma tensão que levará o nosso povo a usar todos os meios para conquistar a liberdade" — afirma uma declaração escrita do Movimento Nacional Argelino (MNA), liderado por Massal' Hady.

Sabidamente a questão da Argélia se encontra na ordem do dia da 15a. assembléia geral da ONU, que se reunirá em Nova Iorque a 20 do corrente, juntamente com outras questões. — (FP-ANSA-DC)

Conferência da paz é contra certas igrejas

PRAGA —

Na primeira sessão da Conferência Cristã da Paz, que se realiza nesta capital, o professor Helmut Gollwitzer, da Alemanha Ocidental, condenou "certas igrejas que admitem" como possível a continuação da guerra fria porque essa guerra não pode converter-se em guerra real".

Afirmou ainda, o professor Gollwitzer: "Não devem ser solucionadas pela fôrça as divergências entre o Oriente e o Ocidente".

FÔRÇA E VIOLENCIA

O pastor Niemoller, da Alemanha Oriental, afirmou de seu lado, substituindo Gollwitzer na tribuna: "Já passou o tempo das lutas por meio da fôrça e da violência.

"Os cristãos, que temos a responsabilidade da paz, devemos fazer pressão sôbre os governos e políticos para que lutem por uma política benéfica à paz e ao bem-estar dos povos".

O bispo da Igreja Ortodoxa Russa, Pitirim, delegado à Conferência, reconheceu que não eram "raros os cristãos ocidentais que se encontram nas fileiras dos combatentes pela paz e que são perseguidos por isso", afirmando em seguida: "Muitos, porém, que se dizem cristãos no Ocidente, preconizam uma guerra atômica contra a União Soviética.

"É trágico constatar que muitos partidários dessa doutrina são considerados figuras importantes da Igreja Católica". — (FP-DC)

a programação de HOJE da RÁDIO NACIONAL

18,00 — O Mistério da Tôrre Vermelha.
18,25 — Aventuras do Anjo (O navio de fogo)
18,35 — Jerônimo o Herói do Sertão (A sombra do Escorpião
19,00 — Isto é Brasil
19,05 — Suplemento Musical
19,15 — No Mundo da Bola
19,30 — A Voz do Brasil
20,00 — A Deusa dos Cabelos de Sol (novela)
20,25 — Repórter Esso
20,30 — Calendário Kolynos
20,35 — Balança, mas não cai
21,00 — Brasil Dia a Dia
21,05 — Romance da Eternidade
21,30 — Boletim de Brasília
21,35 — Tribunal de calouros
22,00 — Intervalo Musical
22,05 — Repórter Esso
22,10 — Teatro em casa
23,00 — Boletim de Brasília
23,05 — Antena Política
00,01 — Música Dentro da Noite.
00,30 — Seresta Musical.
01,00 — Boletim de Notícias
01,10 — Encerramento.

SALDANHA 284 - PTB

BRAZÍLIA

RESULTADO DO SORTEIO REALIZADO EM 31 DE AGÔSTO DE 1960
PLANOS IMOBILIARIOS
aprovados segundo Carta Patente 279, de 27 de abril de 1956
PRÊMIO MAIOR:
Centena «A»: 845 — Centena «B»: 055
Valor de Cr$ 500.000,00 e Cr$ 300.000,00
PRÊMIOS PRINCIPAIS:
Número 45.055 — Valor de Cr$ 300.000,00 e Cr$ 200.000,00
INVERSÕES no valor de Cr$ 36.000,00 e Cr$ 18.000,00
NÚMEROS:
04.555 — 05.455 — 05.545 — 05.554 — 40.555
45.055 — 45.505 — 45.550 — 50.455 — 50.545
50.554 — 54.055 — 54.505 — 54.550 — 55.045
55.054 — 56.405 — 55.450 — 55.504 — 55.540
O próximo sorteio realizar-se-á em 28 de setembro de 1960
Visto:
Senador Rui Carneiro, Diretor-Presidente — Prof. José Augusto Vieira, Fiscal do Govêrno
Rua Visconde de Inhaúma, 134 — 4.º pavimento
PEÇAM INFORMAÇÕES
Rua Arquias Cordeiro, 316 — 3.º andar, sala 302
Fones: 43-3475, 23-1193 e 29-3948

Auto Viação Santo Antônio
OFERECE-LHE BOA VIAGEM PARA CAMPOS
HORARIO:

RIO-CAMPOS:	05:00; 07:00; 08:00; 10:00; 13:00; 16:00; 21:00 e 23:00
NITEROI-CAMPOS:	06:00; 09:00; 11:00; 12:00; 14:00; 18:00; 22:00 e 24:00.

CONFÔRTO, SEGURANÇA E RAPIDEZ

EMPRÊSA SÃO CRISTÓVÃO
LINHA DIRETA
RIO A POÇOS DE CALDAS (M. GERAIS)
Diàriamente às 5,45 horas — Int. Guichê 22
Estação Rodoviária Mariano Procópio
ÔNIBUS LUXUOSOS — RAPIDEZ — SEGURANÇA E CONFORTO

LLOYD BRASILEIRO
Patrimônio Nacional
Escritório: Rua do Rosário n.º 1
Telefone: 31-2080
Praças e Fretes — S/loja
Telefone: 31-3329
Passagens térreo — Telefone: 31-3304

NORTE

RIO PARNAIBA — Vg. 48 — I
Sairá para: Belém — Santarém — Óbidos — Parintins — Itacoatiara e Manaus
Recebe cargas no Armazém 13.

CTE. CAPELA — Vg. 49 — I
Sairá para: Barra de Ilhéus e Salvador
Recebe carga no Armazém 17 até amanhã.

EUROPA

REGO — Vg. 100 — I
Sairá a 11 do corrente para: Barra de Ilhéus — Salvador — São Vicente — Cardiff — Southampton — Havre — Dunquerque — Londres — Antuérpia — Roterdam — Bremem e Hamburgo

TIDCREST — Vg. 107 — I
Sairá a 17 do corrente para: Barra de Ilhéus — Salvador — S. Vicente — Havre — Dunquerque — Londres — Antuérpia — Roterdam — Bremem e Hamburgo

LOIDE HAITI — Vg. 109 — I
Sairá a 18 do corrente para: Vitória — Barra de Ilhéus — Salvador — São Vicente — Casablanca — Tanger — Gibraltar — Barcelona — Marselha — Nápoles — Trieste e Rijeka

AMERICA DO NORTE — SAIDAS DE SANTOS

LOIDE MÉXICO — Sairá amanhã para: Paranaguá — Angra dos Reis e Nova Iorque

GUANABARA — Sairá a 23 do corrente para: Rio — Vitória e Nova Orleans

AMERICA DO NORTE — SAIDAS DO RIO

LOIDE MÉXICO — Sairá a 12 do corrente para: Nova Iorque

GUANABARA — Sairá a 25 do corrente para: Vitória e Nova Orleans

AVISO
Qualquer alteração nas datas de saída dos navios, será publicada n/ local.

ALMÔÇO...

JANTAR...

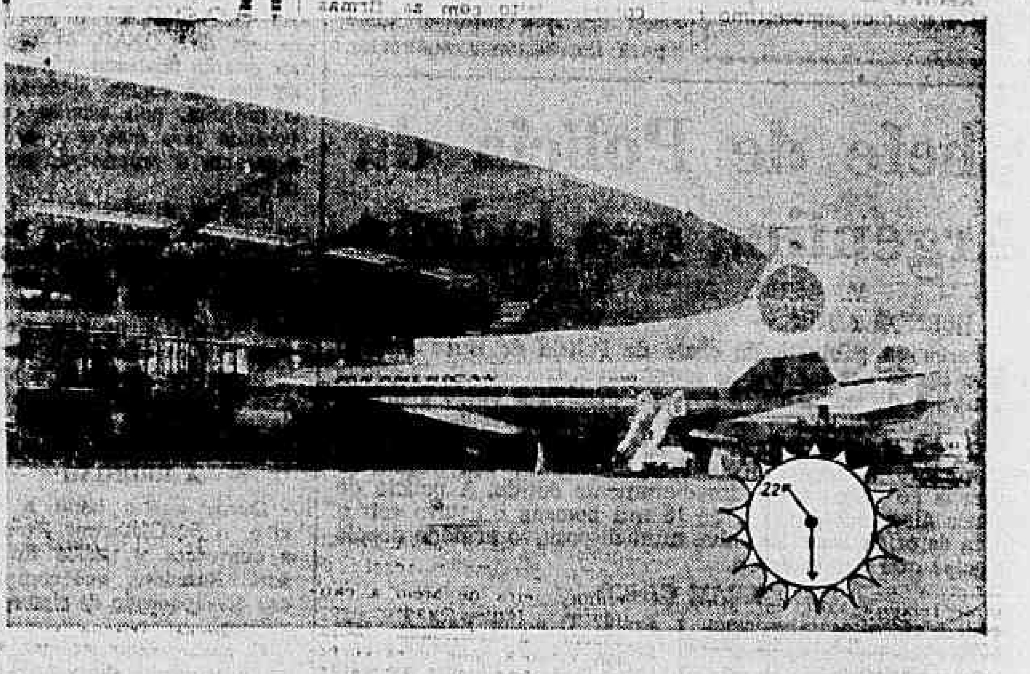

E NOVA YORK!

Um serviço assim... sòmente a Pan American lhe pode oferecer! Você embarca em um dos luxuosos Jatos da PAA... desfruta das delícias de uma cozinha maravilhosa... das vantagens de um vôo diurno. Mais tarde, janta calmamente e, logo depois, chega a Nova York. Uma viagem tranqüila... despreocupada... em que você conta com a grande experiência da Pan American na Era do Jato.

PAN AM
A LINHA AÉREA DE MAIOR EXPERIÊNCIA DO MUNDO

INSCREVA-SE AGORA PARA PARTICIPAR DÊSTE ACONTECIMENTO ESPECIAL:
EXCURSÃO AERO-RODOVIÁRIA - USA
1960 CHEVROLET - CAMIONETA DE 9 LUGARES PARA SÒMENTE 5 PESSOAS.
"VIAJE AGORA... PAGUE DEPOIS"

RAIOS-X Dr. Victor Côrtes
Exames radiológicos em residências
TOMOGRAFIAS
Diàriamente das 8 às 11 e das 14 às 17 horas
RUA ARAUJO PÔRTO ALEGRE, 70
9.º andar — Tel.: 22-5330

EMBAIXADOR DOS EUA FOI AO KREMLIN

MOSCOU —

O sr. Nikita Kruchev recebeu hoje, no Kremlin, o embaixador dos Estados Unidos em Moscou, sr. Llewellyn Thompson.

Na entrevista, que durou uma hora, o presidente do Conselho soviético e o diplomata norte-americano trataram de vários problemas de interêsse dos dois países, entre os quais o relativo ao avião "RB-47". — (FP-DC)

Paraíba dará vitória a Lott-Jango-Jandui

JOÃO PESSOA —

A vitória da chapa nacionalista Lott-Jango-Janduí Carneiro está garantida nas eleições de outubro próximo — eis o que se informa aqui, depois da excursão vitoriosa que o candidato pessedista ao govêrno do Estado, sr. Janduí Carneiro, realizou ao interior paraibano em companhia de outros líderes de seu partido.

Ao chegar aqui ontem, o senador Rui Carneiro, chefe do PSD, foi recebido com estrondosa manifestação popular, tendo sido acompanhado, a pé, pelo povo do bairro de Chan de Gutiérrez ao Parque Solon de Lucena, no centro da cidade, vivando a todo instante os nomes dos candidatos nacionalistas Lott-Jango-Janduí com grande entusiasmo. Os pessedistas esperam concluir seu programa eleitoral até amanhã e estão certos de que a 3 de outubro os resultados das urnas serão altamente compensadores para Lott-Jango e Janduí. (Correspondente).

PARANÁ: Munhoz na campanha de Maculan

CURITIBA —

O deputado Munhoz da Rocha, ex-governador do Paraná e ex-ministro da Agricultura virá nos próximos dias para participar ativamente da campanha eleitoral do sr. Nelson Maculan candidato trabalhista ao govêrno do Estado.

Munhoz da Rocha pretende visitar todos os municípios do interior, principalmente os do Norte, discursando nos comícios do sr. Maculan e recomendando-lhe a candidatura. Enquanto isto, o candidato trabalhista continua recebendo importantes adesões de líderes políticos udenistas e pessedistas em todo o Estado, o que lhe reforça a convicção da vitória tranquila no próximo pleito. (Correspondente).

S. PAULO: Ademar de licença

S. PAULO —

O sr. Ademar de Barros se ausentará da prefeitura de S. Paulo apenas por oito dias, e não por trinta, como era de sua intenção anteriormente.

Para tratar do assunto, o chefe do Executivo Municipal reuniu-se com seus correligionários hoje, estudando conjuntamente todos os prós e contras. Segundo fomos informados, o vice-prefeito, atualmente candidato a sucessão do sr. Ademar de Barros, não pode assumir o cargo. Restava ao prefeito o nome do presidente da Câmara, que é o sr. Marcos Omegna. Todavia, êste vereador pertence aos quadros da UDN e os pessebistas achavam ser uma temeridade entregar o cargo ao líder da Oposição.

Impossibilitado assim de se licenciar por 30 dias, o atual prefeito resolveu então pedir uma licença comum de oito dias, apenas, objetivando êsse tempo em intensiva campanha política no interior do Estado, em pról de sua candidatura à presidência da República. — (TSP-DC).

NACIONALISTAS EM CONVENÇÃO

A Comissão Organizadora da I Convenção Nacionalista do Estado de São Paulo, reuniu-se ontem em sessão plenária, para o fim de indicar a delegação nacionalista dêste Estado que irá participar do certame nacional, a realizar-se proximadamente em Brasília. O certame de ontem debateu teses sôbre a conjuntura política, social e econômica do país e as perspectivas de seu desenvolvimento no futuro, de acôrdo com o temário distribuido em circular. (Tsp-DC).

VICES SE ENCONTRAM

É intensa a luta pela vice-presidência da República, a qual obriga os candidatos a constantes movimentação, obrigando-os a permanecer nesta capital, e mesmo no interior do Estado, em busca da preferência do eleitorado, visto que São Paulo é, atualmente, o maior colégio eleitoral do país.

Assim, estão sendo esperados nesta capital, os srs. João Goulart (hoje), para uma permanência de vários dias; amanhã, chegarão os srs. Fernando Ferrari e Milton Campos.

O primeiro além de tomar parte num programa de televisão, visitará o Comitê Ferrari-Jânio; enquanto que o sr Milton Campos, visitará os portuários de Santos, debaterá problemas com ferroviários em São Paulo, e à noite, tomará parte em comícios em Jundiaí e Campinas. (Tsp-DC).

C. PINTO ADIA VIAGEM

O governador Carvalho Pinto cancelou sua viagem para a cidade de São José do Rio Prêto, em virtude da morte do deputado Vadi Bassit, natural daquela cidade e que teve seu passamento verificado ontem à bordo de um avião da Real.

O chefe do Executivo bandeirante faria hoje sua última excursão para encontrar-se com prefeitos interioranos, naquela cidade, antes das eleições de 3 de outubro. (Tsp-DC).

PERNAMBUCO: Empréstimo de Cid

RECIFE —

O pretendido empréstimo do govêrno de Pernambuco junto a estabelecimentos norte-americanos está agitando também o plenário da Câmara Municipal desta capital e a sessão de ontem foi sobretudo agitada. Os vereadores Hisbelo Queiroz Campos e Expedito Correia encarregaram-se da defesa do sr. Cid Sampaio contra as críticas pelo Grupo de Trabalho de Promoção Social. Afirmando os oradores que o contrato feito com as firmas estrangeiros é absolutamente legal e foi, inclusive, autorizado pela Assembléia Legislativa (Tsp-DC).

JK EM CARUARU

O deputado Lamartine Távora confirmou hoje que o Presidente da República aceitou o convite para visitar Caruarú. O sr. Antiogenes Chaves foi o portador do convite dos caruarenses ao presidente JK.

M. GERAIS: Alkmim: Lott ganhará

BELO HORIZONTE —

O ex-ministro da Fazenda, senhor José Maria Alkmim, disse-nos hoje que a sua candidatura à vice-governança do Estado de Minas Gerais, como companheiro de chapa do senhor Ribeiro Pena, pelo Partido Democrata Cristão, continua firme e ganhando maior profundidade.

Acentuou ainda o senhor Maria Alkmim acreditar plenamente na vitória do marechal Teixeira Lott em Minas com uma votação espetacular sôbre o candidato das oposições. (Tsp-DC).

FOI CANTADO ANTES

SALVADOR — ..

Sabe-se, agora, que a decisão tomada pelo senhor Vieira de Melo, em apoiar a candidatura do senhor Jânio Quadros à Presidência da República, deu-se depois de ter o ex-líder da Maioria na Câmara dos Deputados, mantido prolongadas conferências com os senhores Juraci Magalhães, Manuel Novais e Milton Campos.

De outro lado, conforme tínhamos previsto a adesão do senhor Vieira de Melo à candidatura, Jânio Quadros, corresponde à acentuada vantagem eleitoral que o ex-governador de São Paulo deverá ter na Bahia sôbre o marechal Teixeira Lott. (Tsp-DC).

Pessedistas baianos iniciam 'rush' final

SALVADOR —

As fôrças nacionalistas que congregam PSD, PTB e que apóiam as candidaturas do marechal Lott e do sr. João Goulart preparam-se para a ofensiva final na Bahia, certas de que o eleitorado baiano sufragará em massa, a 3 de outubro, essas candidaturas.

Estão sendo esperados hoje nesta capital os deputados federais Hermógenes Príncipe e Ealdir Pires, pessedistas e o ex-governador Antônio Balbino, líder do partido no Estado, que aqui ficarão até o dia das eleições, comandando a campanha Lott-Jango na sua fase decisiva.

VIEIRA, POUCA MONTA

Os pessedistas baianos não desanimaram com a notícia do apoio do sr. Vieira de Melo ao candidato adversário. Ao contrário: uniram-se mais ainda e vão, agora, intensificar a campanha lotista no Estado, embora saibam que o ex-líder da Maioria, individualmente, não represente mais de vinte mil votos dos baianos.

Recorda-se que o sr. Vieira de Melo elegeu-se com 17 mil votos — na época em que liderou a Maioria na Câmara — e que nas eleições passadas conseguiu, apenas 7 mil votos do povo baiano, ficando numa terceira suplência do PDC que o acolheu, após sua briga com o governador Balbino.

Seus redutos eleitorais — Ilhéus, Canavieiras e Barreiras, nada representarão em favor do sr. Jânio Quadros nas eleições de outubro, pois os chefes políticos desses municípios permaneceram fiéis ao comando partidário e irão às urnas com Lott e Jango. E mais: o sr. Vieira de Melo não conseguiu levar para sua posição janista nenhum deputado federal ou estadual do PSD baiano, o que comprova a atitude de isolada que tomou ao pronunciar-se pelo candidato oposicionista.

PRESIDENTE AGE

O sr. Manuel Novais, chefe perrista da Bahia e que se bandeou para a candidatura Jânio, rompendo compromissos tradicionais de sua agremiação com as fôrças situacionistas, já perdeu, a esta altura, os motivos de seu imenso poderio político na Bahia. O presidente Kubitschek atendendo a ponderações dos srs. correligionários baianos substituiu o superintendente da Comissão do Vale do São Francisco, engenheiro Assis Scaffa, elemento do sr. Manuel Novais, suspendendo-o por 60 dias ou seja, até a realização das eleições. Para o seu lugar irá o sr. Orlando Guedes, dissidente perrista baiano.

Também o DCT, que estava nas mãos do sr. Novais na Bahia, sofreu modificação de acôrdo com o esquema que os líderes lotistas da Bahia estão preparando para vencer as eleições. O sr. João Artêmio de Oliveira, novaista, foi substituído pelo sr. João José de Araújo Filho, dissidente do PR baiano.

Com essas medidas, procurou o presidente Kubitschek evitar que o sr. Manoel Novais puzesse a máquina do govêrno federal na Bahia a serviço dos seus interêsses eleitorais, ou seja, a serviço dos interêsses contrários ao pensamento do presidente e da maioria do povo baiano. (Correspondente).

Cardeal da Bahia com Lott

RIO —

Assegurando que a igreja, na Bahia, apóia a candidatura do marechal Teixeira Lott, e citando como fato concreto uma fotografia do cardeal-primaz, Augusto Silva, segurando uma flâmula do candidato nacionalista, entre o marechal e o industrial José Porfírio de Souza, regressou de uma viagem da Bahia e Espírito Santo o coronel Nemo Canabarro Lucas.

— "O interessante é que o cardeal da Silva, conforme é do conhecimento público, não consente fotografias, a não ser quando se encontra paramentado, em situações de atitudes religiosas". O coronel Nemo garantiu, ainda, que a população católica está com o marechal Lott, porque tomou profundidade e extensão consideráveis a confiança que todos lhe dedicam, pela naturalidade, modéstia e sinceridade que bem demonstram suas convicções religiosas".

PUNIÇÃO A NOVAIS

— "Na maioria dos municípios baianos já chegaram os esclarecimentos a respeito da mudança de posição efetuada pelo deputado Manoel Novais, que abandonou o esquema de fôrças que apóia a candidatura do marechal Teixeira Lott para apoiar o sr. Jânio Quadros".

— "Não se compreende por que o deputado Novais não foi punido, permanecendo à testa da Cia. Vale d. Rio São Francisco. Sua demissão é esperada a qualquer momento, como uma satisfação ao eleitorado que sustenta o govêrno. O primeiro castigo que êle recebeu foi uma estrondosa vaia numa localidade próxima a Salvador".

INTERVENÇÃO

— "Na Assembléia Legislativa da Bahia está correndo um protesto, no qual se solicita a intervenção das tropas federais, no sentido de garantir a liberdade dos cidadãos, o que faz crescer a onda nacionalista e lotista, que terá a vitória final" — disse o coronel.

— "Um telegrama dirigido ao Comitê Interpartidário de Salvador pró-candidatura Lott e Jango, passado pelo ex-prefeito da cidade de Jacareci, denuncia a intervenção de um delegado e diversos soldados na propaganda das candidaturas majoritárias, provocando desordens e pressionando o eleitorado".

VITÓRIA NO ESP. SANTO

— "Outra vitória certa das candidaturas nacionalistas — assegura o cel. Nemo Canabarro Lucas — será no Espírito Santo, onde o PSD, coeso com o governador Lindeberg, leva a propaganda desde a capital até o interior. De 38 diretórios do PTB que se achavam na Oposição, 34 já fizeram pronunciamentos públicos de lealdade ao Diretório Nacional do PTB. Enquanto o PTB e o PSD estão novamente unidos e coesos, os elementos do Partido de Representação Popular já estão alinhando suas fôrças de apoio aos candidatos nacionalistas".

GENERAL SINK LEMBRA GUERRA

RIO — *Evocando táticas militares empregadas pelos brasileiros na batalha do Riachuelo e outras da Guerra do Paraguai, o general Robert F. Sink, chefe do Comando Norte-Americano na região das Caraíbas, que assistiu em Brasília às comemorações do 7 de Setembro, foi ao Ministério da Guerra onde palestrou demoradamente com o general Orlando Geisel (foto), chefe do gabinete do general Odylio Denis. Ontem à tarde, o general Sink foi homenageado no Clube Hípico e irá a São Paulo no próximo dia 12, para uma série de visitas antes de regressar à sede do seu Comando, na Zona do Canal*

Nacionalistas darão vitória a Lott-Jango

RIO —

Dizendo que "é uma honra presidir a Convenção Nacional do Movimento Nacionalista", que se instala hoje às 20 horas, o governador Roberto Silveira, do Estado do Rio, afirmou que o conclave "demonstrará a atual tendência predominante no povo brasileiro e reafirmará que, apesar de outros desejarem passar como tal, os verdadeiros candidatos nacionalistas são Teixeira Lott e João Goulart".

Ainda sôbre o conclave, que concentrará 434 delegados de todos os Estados brasileiros, o sr. Roberto Silveira, que o considera de "grande importância para o equacionamento dos principais problemas nacionais", disse que "com mais êste decisivo e maciço apoio de fôrças apartidárias e também interpartidárias, ninguém poderá ter mais dúvida de que, em 3 de outubro, os brasileiros elegerão os candidatos nacionalistas".

CONTINUAR JK

"O próximo pleito — prosseguiu — ficará definitivamente marcado como um passo decisivo para uma nova era política de nosso país, com o prosseguimento da grande obra administrativa do presidente Juscelino Kubitschek e a certeza de que as vantagens alcançadas através do nosso desenvolvimento econômico reverterão totalmente em benefício do povo de nossa pátria".

ORGULHO

Concluindo, disse que "como nacionalista e homem do povo que sou não poderia ficar afastado dêsse Movimento e é mesmo com orgulho e emoção que presidirei a instalação do conclave dos nacionalistas do Brasil".

MEC faz curso alimentar

RIO —

Intensificando as atividades da Campanha Nacional de Merenda Escolar, do Ministério de Educação e Cultura, técnicos do Rio e São Paulo estão ministrando cursos intensivos para preparar os especialistas que irão introduz nas escolas uma moderna técnica de educação alimentar, baseada na experiência norte-americana e adaptada às condições nacionais.

Dêsse curso, que teve início segunda-feira última, em São Paulo, participam 20 nutricionistas da Campanha Nacional da Merenda Escolar que atuam nos programas de assistência e educação alimentar nos Estados da Guanabara, Rio de Janeiro, Paraná, Santa Catarina e Rio Grande do Sul. A parte relativa à utilização de material audio-visual está sendo orientada pelo corpo de nutricionistas do SESI, recentemente treinados nos Estados Unidos.

PROFESSÔRES

Segundo declarou ontem à reportagem o sr. Valter Santos, superintendente da Campanha Nacional da Merenda Escolar, estas promoções fazem parte da Campanha de Educação Alimentar daquele órgão do Ministério de Educação e Cultura, agora intensificada. Os nutricionistas que dela participam deverão orientar os cursos para supervisoras municipais, já em realização nas capitais e principais cidades do país, que deverão preparar cêrca de mil professôras até o fim dêste ano.

Simultâneamente aos cursos, a CNME está preparando grande quantidade de material didático para o ensino de assuntos relativos à alimentação nas escolas.

Adiantou o sr. Valter Santos que a campanha já apresenta muitos resultados através dos cursos de supervisoras nos Estados de Minas, São Paulo, Santa Catarina, Paraná e Estado do Rio, onde já foram conferidos certificados a cêrca de 500 professôras que participaram dêsses cursos.

Outros cursos, que serão levados a efeito em Belo Horizonte, Recife e Belém, deverão conceder êstes mesmos certificados respectivamente para o pessoal da zona central, Nordeste e Norte do país.

Desenvolvimento: Lott faz mensagem ao povo

RIO —

Em mensagem enviada ao povo brasileiro, pela passagem do 7 de Setembro, o marechal Teixeira Lott afirma que "as inspirações do passado nos estimulam a marchar para o plano da verdadeira independência, pelo processo da expansão econômica que estamos mobilizando e pela obtenção da independência cultural que assegurará nossa completa autonomia".

Em companhia de parlamentares e jornalistas, o candidato nacionalista seguiu, ontem, às 11 horas, em avião especial, para o Nordeste, em nova excursão eleitoral no Rio Grande do Norte, Ceará, Maranhão, Paraíba e Piauí. O marechal Teixeira Lott encerrará sua campanha eleitoral, realizando, no dia 30 do corrente, um grande comício em Belo Horizonte.

MENSAGEM

E' a seguinte a mensagem do marechal Teixeira Lott: "Exaltando o mérito de uma decisão histórica, o episódio de 7 de Setembro tem um significado que transcende o da simples separação política entre o Brasil e a metrópole portuguêsa. Foi o início de um processo fecundo; foi um apêlo à consciência dos brasileiros para fundar a Nação. As diferenças e distâncias que marcavam o país, em seus diversos núcleos de povoamento, impediam que nêles se configurasse o povo em seu conceito dinâmico atual".

UNIDADE

"Todavia, a solidariedade de um esfôrço comum assegurou, sôbre as disparidades regionais, a formação e a sobrevivência de uma pátria só. Essa unidade constituiu a glória do Império. Nenhuma herança foi tão zelosamente conservada pela República. Acolhendo a idéia da Federação, vitoriosa no sentido das autonomias locais, o sistema republicano deu ao regionalismo o rumo de uma participação consciente na estrutura de um Estado indivisível e soberano.

"Ressalte-se nesses antecedentes, a contribuição do Duque de Caxias. A simples menção dêsse nome recorda a emprêsa e o estadista; os riscos e os êxitos; a imensidade das tarefas e a sabedoria do desempenho; os anseios de uma comunidade mal organizada e as influências exercidas sôbre seu destino pelo herói vencedor d. batalhas e apaziguador de conflitos".

INDEPENDÊNCIA

"As inspirações do passado nos estimulam a marcha para outro plano: o plano da verdadeira independência, pelo processo da expansão econômica que estamos mobilizando e pela obtenção da independência cultural que assegurará nossa completa autonomia. Tal é o compromisso de uma nação que aspira libertar-se das taras do analfabetismo e da miséria, da servidão e da passividade, do estágio do grupo social espoliado em seus recursos e em suas possibilidades produtivas. Nesse roteiro teremos de romper a moldura tradicional de esquemas sem conteúdo. E' a substância viva do povo, em suas realidades objetivas, em suas tendências profundas, em suas reações poderosas, que devemos atingir e interpretar em têrmos de um convívio político do qual participam as massas trabalhadoras e tôdas as classes sinceramente empenhadas no objetivo de nossas independências econômica e cultural".

DESENVOLVIMENTO

"Integridade nacional, em país com as peculiaridades do nosso, implica em ofensivas a fatôres internos de ressentimento e antagonismo. Essa condição se insere na técnica do desenvolvimento global, sobrepondo-se a imagem da nação à perspectiva dos reflexos regionais dessemelhantes. Em tôdas as esferas, os homens do govêrno e do Parlamento terão de en-

(Conclui na 7.ª pág.)

OLINTO EM PROPAGANDA "MOBILE"

RIO — *Expressando sua intenção de "fazer do Rio a Capital da Cultura", o candidato pessedista Antônio Olinto (poeta e crítico literário), inaugurou na Rua do Passeio um processo de publicidade completamente inédito: trata-se de um "mobile", composição inspirada em tendências avançadas da escultura, equilibrando livros e elementos decorativos através de um fio de metal. Uma destas decorações foi feita pelo artista Frank Schaeffer. Antônio Olinto tem, também, outra novidade: os "pequenos comícios", realizados em duas livrarias em cada dia, onde desenvolve seu programa de onze itens abrangendo a totalidade das manifestações da vida cultural carioca (cinema, teatro, artes plásticas etc.).*

PANAIR DO BRASIL

HORÁRIOS INTERNACIONAIS

CHEGADAS AO RIO — GALEÃO

DIAS	N.º Vôo	HORA	PROCEDÊNCIA
DOMINGOS	27	14,00	LONDRES, PARIS LISBOA, DAKAR RECIFE
	20	15,40	BUENOS AIRES MONTEVIDÉU, SÃO PAULO
SEGUNDAS	52	17,50	SANTIAGO ASSUNÇÃO SÃO PAULO
QUARTAS	23	11,00	LONDRES, PARIS LISBOA, RECIFE
	39	16,15	BEIRUTE, ROMA MADRI, LISBOA DAKAR, RECIFE
	66	15,40	BUENOS AIRES PÔRTO ALEGRE SÃO PAULO
QUINTAS	24	15,45	BUENOS AIRES MONTEVIDÉU SÃO PAULO
SEXTAS	31	14,00	DUSSELDORF FRANKFURT PARIS, LISBOA, DAKAR, RECIFE
SÁBADOS	35	14,15	FRANKFURT ZURICH, ROMA LISBOA, RECIFE
	36	16,00	BUENOS AIRES ASSUNÇÃO SÃO PAULO

PARTIDAS DO RIO — GALEÃO

DIAS	N.º Vôo	HORA	DESTINO
DOMINGOS	22	17,00	RECIFE, LISBOA PARIS, LONDRES
	53	7,00	SÃO PAULO ASSUNÇÃO SANTIAGO
TÊRÇAS	30	17,00	RECIFE, DAKAR LISBOA, PARIS FRANKFURT DUSSELDORF
	67	12,30	SÃO PAULO ASSUNÇÃO BUENOS AIRES
QUARTAS	34	17,00	RECIFE, LISBOA ROMA, ZURICH FRANKFURT
	41	17,15	SÃO PAULO MONTEVIDÉU BUENOS AIRES
QUINTAS	26	17,00	RECIFE, DAKAR LISBOA, PARIS LONDRES
SEXTAS	33	15,00	SÃO PAULO MONTEVIDÉU BUENOS AIRES
SÁBADOS	38	17,00	RECIFE, DAKAR LISBOA, MADRI ROMA, BEIRUTE
	37	15,45	SÃO PAULO PÔRTO ALEGRE BUENOS AIRES

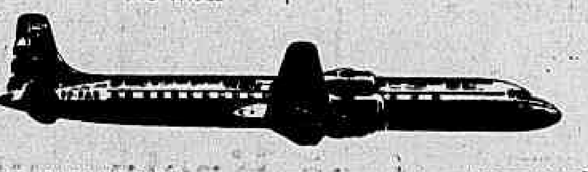

RESERVA DE PASSAGENS
Telefones: 22-7760 — 22-7761
37-4579 — 37-9272

INFORMAÇÕES
(Chegadas e Partidas de Aeronaves)
22-7770

CONSULTE O SEU AGENTE DE VIAGENS

Exportação de Minérios (7)

GERALDO MASCARENHAS

(Diretor Comercial da Rêde Ferroviária Federal S. A.)

HÁ UM mau-hábito, entre nós, de se tornar as coisas mais simples em temas complicados, sòmente acessíveis ao "gênio dos privilegiados", como observa Ademar Vidal, sem conter a objetividade e a clareza dos que, realmente, desejam informar com a segurança da verdade.

O problema do minério de ferro é um dêles. O povo cansou de apreciar as nossas riquezas minerais, sob o aspecto de paisagem e de esperanças. A opinião brasileira se compenetrou de que essa época ufanista passou e que a execução do plano siderúrgico nacional requer espírito prático e construtivo.

Apesar disso, o debate em tôrno da exportação ou não do minério prossegue, gastando-se com êle rios de tinta e, o que é pior, deixando a opinião pública inteiramente confusa e desorientada em face da sua solução e das providências que se impõem. O problema já entrou nas convicções e se fixou no coração do povo, integrando-se na própria consciência nacional.

Além disso, êsse debiaterar bisantino se devemos ou não exportar está superado.

Não se trata, mais, de analisar ou demonstrar o que está certo ou errado, o que é conveniente ou não.

Mas uma verdade irrespondível está presente: é que o Brasil continua fora do mercado internacional de consumo apesar das fabulosas jazidas localizadas no seu território em privilegiada situação geo-econômica e bem próximas do litoral.

O que se trata, agora, é de saber se convém ou não deixar a Cia. Vale do Rio Doce, com tôdas as suas notórias deficiências, dona do monopólio da exportação e, também, o que é pior e perigoso, como intérprete do que representa ou não o interêsse do Brasil nessa séria e palpitante questão que saiu da área dos debates acadêmicos para se integrar na própria consciência da Nação.

Os valedocistas, apaixonados e ortodoxos, mostram-se inquietos, inseguros e incessantes em seus argumentos. Não se renovam. Repetem-se monòtonamente e, agora, um dêles, ilustre professor de Portos, deu para ofender grosseiramente os que não lêem pela sua cartilha, procurando atingir, com ironias infelizes, a honra e a dignidade de alguns brasileiros que julgam necessário e vantajoso ao Brasil vender o seu minério de ferro existente nas fabulosas e inesgotáveis jazidas do Vale do Paraopeba.

E, como ninguém pode ser contra a realidade das coisas simples e claras, mesmo que seja um malabarista intelectual, o professor entrou no terreno frágil e movediço das ofensas, processo que não se coaduna com o seu passado de mestre consagrado.

Mas não perderei a serenidade e o respeito que merecem os que me honram com a sua atenção e me incentivam e estimulam para prosseguir na minha modesta mas sincera campanha de esclarecimento à opinião pública de tudo o que se passa nos bastidores escuros do nosso mercado de exportação de minério de ferro.

Volto aos debates do assunto, que tanto tem interessado ao povo brasileiro, com o único propósito de ser útil à minha Pátria, esclarecer os motivos da nossa ausência entre os grandes vendedores de minério de ferro e, também, servir ao sistema de transporte ferroviário de cujos quadros superiores administrativos faço parte.

Sei que estou contrariando algumas pessoas, mas tenho a convicção de que cumpro o meu dever. E isso me basta.

Inicialmente, quero assinalar que nunca me estendi em considerações sôbre emprêsas nacionais ou estrangeiras que exploram ou desejam explorar as nossas jazidas de ferro.

Julgo que o policiamento da defesa dos inalienáveis interêsses nacionais cabe ao Govêrno Federal com os fartos recursos que tem à sua disposição.

Compete-me, como "semiferroviário", título com que me honrou o eminente professor de Portos, e, mais ainda, como filho do esquecido e injustiçado Vale do Paraopeba, voltar à carga para esmagar argumentos sediços que renascem teimosamente, apontar e esclarecer deturpações e repelir grosserias de fontes até então merecedoras do nosso respeito e da nossa admiração.

Os injustos oponentes ao progresso do Vale do Paraopeba, valedocistas apaixonados, falam gozando as doçuras do asfalto, sem conhecer o sofrimento do bom e paciente povo daquela região mineira.

E a brasileiríssima Estrada de Ferro Central do Brasil, com seus 102 anos de grandes serviços prestados à Nação, voltou a ser o alvo predileto e constante dos que defendem o monopólio fracassado da Cia. Vale do Rio Doce.

E por que essa constante preocupação dos dedicados amigos da prima-rica contra a Central?

Não é essa grande ferrovia, também, pertencente ao patrimônio do Estado, ligado, portanto, ao interêsse público?

Não atravessa ela, de ponta a ponta, o famoso quadrilátero mineiro, com sua privilegiada bitola de 1,60m?

O dr. Jorge de Abreu Schilling, ilustre diretor da Estrada, já esclareceu, em documento público, que a Central pode fazer circular mais trens desde que seja provida de tração e de material rodante e que a linha do centro tem a capacidade de tráfego muito maior do que a atual.

A via permanente foi inteiramente reaparelhada, com recursos proporcionados pelo Banco Nacional do Desenvolvimento Econômico, já estando com trilhos de 57 kg/m, dormentes novos reespaçados na base de 1.850 dormentes por quilômetro e lastro inteiramente novo.

A disponibilidade de locomotivas limita o transporte atual de 1 ½ milhão de toneladas para 800 mil, limite que foi atingido devido à ocorrência de fraturas de eixos.

Mas, declara o dr. Schilling, atendidas as necessidades de tração e vagões, o transporte de minério de ferro pelo Pôrto do Rio de Janeiro pode chegar até 3 milhões de toneladas a mais, desde que feita a ligação, ora em andamento, entre Engenheiro Pedreira e São Mateus, a fim de permitir a passagem dos trens pesados de minério pela linha Auxiliar alargada, evitando o intenso tráfego suburbano.

Acima dêsse total, ou se faz a ligação de Japeri a Itaguaí, para atingir a magnífica baía de Sepetiba, extraordinário local com capacidade de se construir embarcadouros para supernavios, até 60 mil toneladas (embarcadouros sob forma de subsidiária da própria Central), ou será obrigatória a ligação das estações Prata e Camacho, conforme planos da C.M.B.E.U.

Concluí o dr. Schilling que a Central, sem prejudicar o transporte da produção da linha do centro e atendendo, ainda, a um acréscimo necessário para Volta Redonda e demais indústrias siderúrgicas, pode transportar até 9 milhões de toneladas anuais, conforme estudos técnicos exaustivos o demonstram, desde que receba locomotivas e vagões.

Diante dessa declaração da autoridade que deve ser ouvida, qual o papel do diretor comercial da Rêde Ferroviária Federal S. A.?

Silenciar e omitir-se, por comodismo, ou procurar atender às prementes necessidades da Rêde e assim conseguir uma preciosa e patriótica fonte de receita?

Com o preço atual vigorante nas tarifas de minério, 9 milhões de toneladas significam cêrca de 6 bilhões de cruzeiros de renda para a Estrada, além da conquista de uma preciosa fonte de divisas para nossa receita cambial.

As divisas obtidas permitiriam a criação do Fundo Siderúrgico Nacional e a consequente instalação de novas usinas, a compra de coque metalúrgico, com aproveitamento do retôrno dos navios e vagões, emprêgo para milhares de técnicos e trabalhadores e uma valiosa contribuição para os orçamentos da União e do Estado de Minas.

Os transportes de maiores volumes elevariam a densidade do tráfego a níveis que possibilitariam à Central uma exploração econômica, com benefício geral para os seus próprios usuários.

Nos estudos feitos verificou-se que a instalação de uma corrente de 3 milhões de toneladas, traria, só na Central, uma diminuição de 29% no custo do transporte ferroviário e se essa corrente atingir 10 milhões de toneladas àquele custo se reduzirá de 57%.

Esse o motivo, repito, porque luto e lutarei pela inclusão da Estrada de Ferro Central do Brasil entre os grandes transportadores de minério.

Prosseguiremos no estudo da matéria, isto é, se convém ou não ao Brasil exportar o seu minério de ferro do Vale do Paraopeba, cinco vêzes mais rico do que o Vale do Rio Doce e servido por 3 ferrovias, também pertencentes ao Estado, isto é, ao povo brasileiro.

(Transcrito de "O Globo", 11-8-960).

Diario Carioca

Fundado em 17 de julho de 1928

SEXTA-FEIRA, 9 DE SETEMBRO DE 1960

Nossa opinião

Lott e o Nordeste

O DISCURSO que o marechal Teixeira Lott proferiu, ontem, na capital de Pernambuco, abordou com objetividade os principais problemas do Estado e da região. Cabe assinalar a total ausência de propósito demagógico, no discurso do candidato à presidência da República, sobretudo quando abordou um tema que se presta a divagações lisonjeiras para aquela sofredora região do país.

Referimo-nos à maneira honesta e leal com que o marechal Lott aludiu ao problema do desnível econômico entre Norte e Sul do país. Do seu exame não constou libelo contra quem quer que seja, pois acima de erros ou omissões eventuais o que o marechal viu, no tremendo contraste entre o desenvolvimento do Centro-Sul e a pobreza do Nordeste, foi a consequência de um amplo processo, de causas antigas e formação complexa.

Corajosamente, o candidato citou tôdas as iniciativas tomadas por sucessivos governos para enfrentar uma conjuntura que foi se agravando com o correr dos tempos. As medidas de proteção à lavoura da cana, as obras de açudagem, a construção da Usina Hidrelétrica de São Francisco, a SUDENE, nada escapou a quem não se preocupava em arrancar aplausos por via demagógica mas tão-sòmente em definir uma situação e apontar as soluções para atacar um problema, que não é mais do Nordeste mas que é hoje um problema do Brasil, na medida em que afeta a própria unidade nacional um desnível acentuado entre áreas que integram o todo brasileiro.

Sabe o marechal Lott que o caso do Nordeste não pode encontrar solução nacional na base da emigração das populações nordestinas para as áreas de maior rendimento econômico. Do ponto-de-vista do Brasil tanto quanto da região, o problema deve ser resolvido na sua própria fonte, dando-se condições de fixação do homem à terra, mediante estímulos decisivos ao seu desenvolvimento econômico. O intensivo aproveitamento do Vale do São Francisco, como consequência da sua eletrificação, e a implantação de indústrias no Nordeste são medidas objetivas com as quais o futuro govêrno atacará uma crise, que é das que mais preocupam a quantos tenham responsabilidade nos destinos da pátria.

O discurso do marechal Lott foi um modêlo de objetividade, de sensatez e de patriotismo. As populações nordestinas, que o ouviram, pois êle falou na capital do Nordeste, terão sentido a vertical diferença entre um candidato que assim fala e o demagogo que na véspera visita a cidade prenhe de promessas e imposturas.

Kruchev e Trujillo

LOGO após a decisão dos Estados Americanos na Conferência de Costa Rica, rompendo relações diplomáticas e comerciais com a República Dominicana, tivemos oportunidade de dizer que a URSS iria tomar posição ao lado de Trujillo.

Nossa previsão se baseava nos precedentes e na falta de coerência e de princípios ideológicos do comunismo internacional. Kruchev não quer saber se há moral, decência, liberdade, ou qualquer outra norma digna na vida pública de determinado país.

Mesmo que se trate de uma ditadura feroz, onde os operários sejam tratados como escravos, o Tzar Vermelho dará sempre apoio a êsse regime, desde que sirva à sua política de expansão imperialista. O caudilho de São Domingos, que tanto foi criticado pelos comunistas da América, terá a solidariedade e a assistência da Rússia se optar pela causa socialista, tornando-se satélite de Moscou.

Portanto, não devemos estranhar a intromissão de Kruchev em favor de Trujillo. Sua ida à Assembléia Geral da ONU deve prender-se a êsse e ao caso de Cuba, pois, a América Latina é agora a meta do Kremlim.

Após escravizar suas nações limítrofes, Kruchev pretende agora "libertar" os povos desta parte do mundo.

Idéia superada

FOI apresentado à Câmara projeto de lei criando o Banco da Previdência Social, S. A. Capital, um bilhão de cruzeiros, dos quais setenta e cinco por cento subscritos pelos Institutos.

A proposição consubstancia idéia antiga Os órgãos previdenciários sempre desejaram ter o seu próprio estabelecimento de crédito para depósito e investimentos. Assim, poderiam obter melhor retribuição para suas reservas eventualmente imobilizadas (o Banco do Brasil paga apenas dois por cento de juros) e realizar certos empreendimentos evitando a criação de Carteiras que têm sido deficitárias.

Acontece, porém, que a nova Lei Orgânica da Previdência acabou com o regime de capitalização, instituindo o de repartição, conforme dispõe o seu art. 69 alínea "d". Dêste modo, não há como criar um banco especìficamente para um fim que deixou de existir. Não ocorrerá mais a hipótese de capitalizar e, conseqüentemente, investir disponibilidades financeiras.

A União agora vai pagar as despesas do pessoal e da administração geral, suprindo ainda eventuais deficiências de numerário e déficits técnicos.

Turismo esquecido

OS candidatos ao Govêrno da Guanabara não se lembraram de incluir o turismo no seu programa eleitoral. Talvez tenham chegado à conclusão de que o assunto não é popular, não desperta maior interêsse, não conquista votos. Ou, então, imaginam que a indústria não oferece condições de êxito no Rio, à vista das deficiências do atual sistema de hospitalidade.

Nesse caso, ao invés de pecar por omissão, êles deveriam tomar atitude positiva, indicando as medidas que adotariam no poder em prol da solução dos problemas em referência. A verdade é que o Estado apresenta imensas possibilidades turísticas. Tem a Guanabara, a floresta da Tijuca, as praias, a vida noturna dos bairros oceânicos, curiosidades históricas, reunindo belezas naturais e atrativos mundanos de inquestionável sedução para os visitantes do exterior e dos Estados.

Falta apenas organizar os roteiros turísticos e as festividades locais. Um calendário bem elaborado poderia atrair a cidade maravilhosa, durante vários períodos do ano, milhares de estrangeiros e nacionais.

Criada a corrente pioneira, em bases racionais, nunca mais deixaria o Rio de Janeiro de ser capital do turismo na América do Sul.

O DISCURSO DE O. PENIDO

MAURÍCIO DE MEDEIROS
(Da Academia Brasileira de Letras)

NO ALMOÇO que a revista "Manchete" ofereceu recentemente ao marechal Lott, candidato das fôrças majoritárias à Presidência da República, o dr. Osvaldo Penido, chefe do Gabinete Civil da Presidência da República e que ali compareceu como representante do presidente Kubitschek, teve oportunidade de pronunciar um discurso feliz, combatendo a esdrúxula doutrina sustentada pelos partidários do candidato das Oposições no sentido de que o presidente da República fique aos seus deveres pronunciando-se em favor de um candidato...

Em minha crônica do dia 30 do último mês, comentando o rumor pôsto em circulação pelos janistas de que JK estava sendo ingrato por não se meter mais a fundo na campanha eleitoral em favor de Lott, examinei os aspectos psicológicos dessa lamúria de crocodilos, totalmente contraditória com a de protesto contra as declarações públicas que JK não se tem cansado de fazer em favor de Lott e Jango. Mas que o boato da "ingratidão" é de origem suspeita, não há a menor dúvida...

O sr. Osvaldo Penido pegou o boi pelos chifres e disse precisamente aquilo que era preciso dizer: o presidente da República tem o direito e até o dever de manifestar de público às suas preferências entre as candidaturas à sua sucessão.

A distinção que se procura fazer entre a atitude dos governadores janistas e a do presidente da República não procede por sua absoluta falta de lógica. Os governadores janistas arregaçaram as mangas e se atiraram inteiramente na campanha eleitoral em favor de seu candidato. Dinarte Mariz, Cid Sampaio, Carvalho Pinto compareceram a comícios e arengam o público. Carvalho Pinto faz pior ainda. Veja pelos municípios do interior paulista a distribuir favores e ajudas aos prefeitos para angariar-lhes a simpatia em favor de seu candidato.

Por que motivo, então, deveria o presidente da República encerrar-se em um passivo mutismo, quando nas eleições de 3 de outubro o que o Povo vai dizer é se aplaude sua administração ou se a reprova?

Não há a menor dúvida de que o Povo aplaude e a prova está nas manifestações de simpatia que JK recebe onde quer que se apresente em público. Não são manifestações preparadas, mas sim espontâneas.

Se JK se sente assim prestigiado pelo apoio público, que representa a aprovação de sua obra de govêrno, como estranhar que êle oriente êsse público que o aplaude sôbre a maneira pela qual, em 3 de outubro, possa êsse povo confirmar tal apoio?

Nessa data vai ser eleito o sucessor de JK. Nada mais natural do que êle deseje e manifeste publicamente seu desejo de ser eleito quem assegure a continuidade de sua gigantesca obra de govêrno.

Foi essa a doutrina que, em síntese e com muita oportunidade, o dr. Osvaldo Penido sustentou em seu felicíssimo discurso. Só merece louvores por ter assumido corajosamente essa atitude de franqueza e, ao mesmo tempo, de bom-senso.

IAA: ESTOQUES DE AÇÚCAR

RIO — DADOS retrospectivos, divulgados pelo Instituto do Açúcar e Álcool, mostram que a produção brasileira de açúcar no ano passado subiu a .... 52.250.135 sacas de 60 quilos, para um consumo aparente de 37.657.125 sacas.

Dêsse modo ao iniciar o corrente ano havia um estoque de quase 21 milhões de sacas, resultante da diferença entre a produção citada, mais o estoque inicial (16.492.106 sacas) de um lado, e a exportação .. (10 098.014) e aquele interno, de outro.

POSIÇÃO

Janeiro dêste ano começou portanto com um estoque de 20 987.102 sacas, estoque êsse que foi diminuindo, atingindo em maio o valor de 9.567.377 sacas. Em junho, primeiro mês oficial da safra 1960-61, tais reservas caiam para 6.516.052.

A produção do mês de julho montou a 6.036.578 sacas para uma exportação de 840.454 sacas e um consumo interno aparente de 3 181.003. Assim, o estoque de açúcar, ao término dos dois primeiros meses da safra experimentou nova elevação cifrando-se em 8.531.173 sacas.

Em confronto com a posição de julho da safra precedente, a safra em curso apresenta-se mais lenta, tendo havido um decréscimo de 17,5 por cento, ou seja, uma queda de .... 9.619.626 sacas para .... 7.940.465. Quanto ao consumo nos dois primeiros meses da safra, passou de 6.167.102 sacas em 59, para 7.444.785, isto é, um aumento da ordem de [illegible] por cento.

Comparando-se agora a produção estimada de safra, até 31 de julho, nota-se que na safra de 1960-61, foram produzidos 15,6 por cento do total previsto, ao passo que no mesmo período da safra anterior, já haviam sido produzidos 18,9 por cento do volume estimado. Há, como se vê, um retardamento da produção nos primeiros meses da safra atual, mora em ser iniciado o corte e a entrega às usinas, por parte dos fornecedores.

Além disso, até a data em questão, os usineiros do Norte e Nordeste, ainda não tinham acusado qualquer produção em suas usinas, a não ser no Pará que assinalava a ínfima fabricação de 85 sacas. No Sul, pràticamente todos os Estados produtores já tinham dado começo à fabricação, destacando-se São Paulo, com uma produção realizada de 5.516.790 sacas, e o Estado do Rio, com 1.544.478 sacas.

EXPORTAÇÃO

Nos primeiros sete meses do corrente ano, o Brasil exportou um total de 7.497.273 sacas de açúcar de todos os tipos, número êsse maior que os verificados em igual período dos dois anos anteriores: em 1958 tais exportações somaram 6.723.306 sacas e, no ano passado 6.467.314 sacas.

Nosso principal freguês foi o Japão com uma importação que orçou por 1.761.103 sacas de açúcar tipo "demerara". Em segundo lugar situou-se a França, com 1.481.155 sacas, sendo 486.096 do tipo acima citado. Em terceiro, o Ceilão com 1.194.758 sacas. Colocaram-se a seguir, o Chile .... (886.364), o Uruguai .... (677 049) e a Bélgica ...... (641.697 sacas).

O Que Se Diz:

... QUE o repórter Ib Teixeira, da "Ultima Hora", vinha pouco a pouco se transformando numa espécie de líder antilacerdista na Guanabara e que, nessas condições, pedira o registro de sua candidatura a deputado constituinte no próximo pleito...

●

... QUE às 3 horas da manhã de ontem, após o debate com o candidato Carlos Lacerda, na televisão, sôbre o caso da permuta dos terrenos da Av. Chile, o supradito Ib, ao deixar a emissôra, revelou sua disposição em cancelar o quanto antes o pedido de registro que fizera ao Tribunal Eleitoral...

●

... QUE no comício do dito Lacerda na Praça Serzedelo Corrêa, anteontem, se observava a terrível disputa entre os vários candidatos a Constituinte pelo microfone, pois todos desejavam falar ao povo antes da chegada do candidato a governador...

●

... QUE todavia apenas três dêles se fizeram ouvir entre os 20 e as 21 horas, momento em que Lacerda chegava e assumia imediatamente o comando do microfone, só o largando às 22 horas por fôrça de compromissos com a televisão...

●

... QUE os que mais disputavam o microfone do comício eram os srs. Murilo Miranda e Mário Morel, tendo este último ganho a partida pois o primeiro não conseguiu fazer-se ouvir pelo público e o sr. Raul Brunini resolveu seu problema de outra forma, tornando-se o locutor do comício, com direito a falar no espaço entre um e outro candidato...

Mão-de-obra sobe

O emprêgo de mão de obra na indústria de engenharia sueca, calculado à base das horas de trabalho semanal, revelou considerável alta em junho, subindo em 2,9%, relativamente ao mês precedente, e em 8,1% em face de junho de 59. O maior aumento registrado em relação a junho do ano passado, foi na indústria eletrônica. A cifra relativa à mecânica e fundições foi de 9,4%. Para todas as outras metalúrgicas, o aumento foi da alta de 7%. (SIP-DC)

Redesconto: taxa

Em reunião ontem realizada, em Brasília, decidiu o Conselho da SUMOC fixar em 8 por cento [illegible] a taxa de redesconto de títulos cambiários em tidos [illegible] aceitos por agricultores e acompanhados dos respectivos contratos de penhor rural. Ficou deliberado, ainda, facultar também às cooperativas de crédito situadas nas zonas de produção [illegible] o redesconto de cédulas e promissórias rurais.

Essas medidas visam a facilitar a negociação de tais títulos pela rêde bancária particular e, dêsse modo, ampliar as possibilidades de assistência financeira às atividades produtivas do país.

Algodão em crise

O sr. Nunes Maia, presidente da Associação Pernambucana de Plantadores de Algodão, esteve em contacto com o presidente Juscelino Kubitschek, solicitando providência do govêrno federal, para solucionar [illegible] a plantação de algodão em Pernambuco e Rio Grande do Norte. Alegou o visitante, que os atuais preços não compensam bem como as sementes são dadas aos [illegible].

O presidente Juscelino Kubitschek após ouvir a explanação do sr. Nunes Maia, telefonou para o ministro da Agricultura para encontrar uma solução para o problema. (TP-DC)

M[illegible] em banana

O Brasil é o maior produtor de banana do mundo, com uma produção de duzentos e vinte e cinco milhões de cachos. Em segundo lugar classifica-se a Índia com cinco milhões de cachos. Outros grandes produtores: Venezuela (35 milhões), Honduras (32 milhões), Panamá (18 milhões) e Equador (30 milhões). (TP-DC)

LOTT JÁ GANHOU

Alguns meses de campanha do candidato nacionalista foram suficientes para fazer ruir em pedaços as previsões otimistas da candidatura reacionária. Apenas isto: os acontecimentos políticos vieram mostrar a instabilidade de uma candidatura escorada em fôrças minoritárias agravada ainda por uma ausência total de conteúdo ideológico. Uma das faltas mesmas poderia ainda permitir uma previsão favorável mas não as duas, que somadas são seguramente a derrota certa.

Na área majoritária, pelo contrário, as fôrças se vêm congregando — a princípio em ritmo lento e já agora aceleradamente — em tôrno do candidato que não representa apenas a si próprio ou a interêsses de grupos mas que traduz a vontade da própria nacionalidade. O nacionalismo-trabalhismo é de fato a ideologia, isto é um movimento racional-emocional das grandes massas populares neste país que o próprio processo histórico levará para uma posição de relêvo no concêrto das nações.

Por encarnar os autênticos anseios da Nação brasileira, por ter surgido de baixo para cima, do povo para os comandos partidários, o que cresce espontâneamente a candidatura Lott. No outro lado o que se verifica é exatamente o contrário, onde por falta de fundamentos populares a propaganda se faz à custa dos bilhões vindo todos sabemos donde mas que nunca é demais dizer e redizer, os bilhões dos trustes apátridas.

Por outra parte — o que atraiu tais direitistas para o sr. Jânio Quadros foi o surto do delirante conseguindo atrelar o udenismo à sua ambição pessoal ilimitada, sem ples jogada de sabido no xadrez político, visando a abater e enfraquecer certos setores para ganhar um espaço para que os novos candidatos potenciais das correntes que o apoiam.

Indiferentes porém ao bulício do campo adverso, acreditando sobretudo que na democracia os partidos são as colunas de sustentação consequente e firme dos governos, os cidadãos que apresentam a sua ideologia PSD e PTB não se acodaram. Avultaram dentro dessas agremiações as razões histórico-políticas que produziram o lançamento do marechal Henrique Lott nas suas convenções.

A partir daí, então a máquina partidária e selados os acôrdos regionais, começaram a minguar visìvelmente as probabilidades de êxito do vassourismo. Hoje, formada e informada a opinião pública pelos esclarecidos e oportunos pronunciamentos do marechal Lott, é que se tornou evidente o resultado do pleito.

O candidato popular nacionalista já ganhou finalmente a batalha do esclarecimento público. Falando com a simplicidade que o caracteriza, diz ao povo o que êste deseja ouvir. É um orador no estilo moderno — sem artificialismos e sem figuras de retórica superadas, que em não servem do que para enganar — e os seus temas vão diretamente à inteligência dos auditórios, principalmente das massas populares.

O marechal Henrique Teixeira Lott já ganhou. Apenas, a 3 de outubro, entrará das urnas a concretização da vitória eleitoral.

LEDA BARRETO

Panorama Econômico — NO BRASIL E NO MUNDO

Café e açúcar: pauta de exame em Londres

SEGUNDO o jornal londrino especializado em assuntos econômicos e comerciais, "Financial Times", o comunicado emitido, na semana passada, pelo Instituto Brasileiro do Café, sôbre a intervenção ditada no mercado cafèeiro, pelo ministro da Fazenda, trouxe confiança aos que negociam com o produto.

Assinala o periódico que o IBC é, atualmente, comprador do produto, visando a, com isso, exclusivamente, estabilizar os preços do café.

Comenta, ainda, que estava prevista a participação do Instituto no mercado e que só havia dúvida sôbre o momento em que o faria. "Como coincide com a publicação das últimas estimativas referentes à nova safra brasileira, pelo menos servirá para inspirar mais confiança".

Sublinhando que as estimativas brasileiras são, frequentemente, inferiores às safras reais, observa o jornal que, todavia, não parece haver dúvida de que ocorrerá considerável redução na colheita dêste ano.

Há indícios de que os Estados Unidos voltaram a se interessar pelo café "Robusta" de Uganda, cuja cotação atual é de 170 xelins por quintal, abaixo do preço dos cafés brasileiros de qualidade média, sendo que a diferença de preços está, em geral, em tôrno de 120 xelins por quintal.

Por outro lado, a revista "Czarnikow", da conhecida firma de corretores de açúcar, declara, em sua última edição, que o mercado açucareiro londrino foi obrigado a vencer muitas dificuldades, desde a sua reabertura em 1957, sendo pouco útil, nas atuais circunstâncias, a sua experiência do período anterior à guerra. De qualquer forma, tendo em vista seus íntimos conhecimentos das operações diárias do mercado atual, o seu interêsse em mais de 100 mil toneladas e os últimos dados estatísticos, que indicam um volume médio diário de 7,5 mil toneladas, calcula-se que o mercado londrino é seguro para vendas do produto.

Carvão: novos preços

Considerando vários fatôres como determinantes de um reajustamento, para mais, nos preços do carvão nacional, produzido em Santa Catarina, a Cepcan (Comissão Executiva do Plano do Carvão Nacional) decidiu os seguintes novos preços para êsse produto, por tonelada métrica: tipo lavador, Cr$ 1.650,00; tipo metalúrgico, Cr$ 3.096,00; tipo vapor-grosso, Cr$ 2 822,00 e tipo vapor-fino, Cr$ 1.693,00.

Feira de Brno

Trinta países, inclusive o Brasil, estarão representados na II Feira Internacional de Brno, a instalar-se no próximo domingo. Durante 15 dias, Leste e Oeste, estarão em ativa competição econômica, exibindo e oferecendo seus produtos, em que predominam máquinas.

Do Brasil figuram a Cia. Vale do Rio Doce, cujo diretor, Francisco de Sá Lessa, estará presente, e a Metropol, representada por Ilse Jenny Salcman.

A Tchecoslovàquia, que promove a Feira, é o principal expositor com 15 grandes emprêsas, destacando-se a Strojexport, Strojimport (máquinas-ferramentas) Keve, Motokov e Technoexport. Dos países visitantes, é a União Soviética a que maior superfície ocupou. (ANI-DC)

Café despolpado

Os pequenos lavradores da Cooperativa Agrária dos Cafeicultores de Jaciguá, em Cachoeiro de Itapemirim, obtiveram há dias a primeira vitória de sua "campanha do café despolpado", ao vender em Vitória a primeira partida de café despolpado, constante de 342 sacas, à razão de Cr$ 3 810 por unidade.

Com essa transação, os dirigentes da Cooperativa lograram por saca de café despolpado quase o dôbro do valor que conseguiam com o café de terreiro comum, que atualmente não alcança no mercado o preço de Cr$ 2 mil por unidade.

"Ata de Bogotá"

A conferência econômica interamericana poderia ser coroada por uma "Ata de Bogotá", nome que seria dado à resolução final, a ser votada na próxima semana.

Segundo o projeto atualmente estudado pelos chefes das delegações, a "Ata de Bogotá" estará dividida provàvelmente em quatro ou cinco partes. As duas primeiras são dedicadas ao desenvolvimento social da América Latina, e em particular ao novo plano de desenvolvimento social, ao qual os Estados Unidos têm a intenção de dedicar 500 milhões de dólares. (FP-DC)

MA em Brasília

O sr. Barros Carvalho, em aviso dirigido ao ministro da Fazenda solicitou fôsse levado a crédito, pelo Banco do Brasil, a importância de 63 milhões e 200 mil cruzeiros que serão aplicados em Brasília através de diversos órgãos do Ministério da Agricultura.

Dentre êsses órgãos destaca-se o Serviço Florestal, cujo planejamento com referência a Brasília é de grande importância para a economia de tôda a região do novo Distrito Federal.

Comércio e paz

Em almôço oferecido em Copenhague aos embaixadores dos países membros da Associação Européia de Comércio Livre, o sr. Krag, ministro das Relações Exteriores da Dinamarca, afirmou que o propósito dessa organização é o comércio e que o comércio livre sempre foi o melhor embaixador da paz. As relações comerciais entre os sete países da Associação desenrolam-se num clima de amizade, simpática e desejo de promover a paz, democrática e cooperação livre. (BNS-DC)

Eleição na FIEG

Acaba de ser eleita a chapa única apresentada nas eleições da Federação das Indústrias do Rio de Janeiro. O sr. Zulfo Mallmann, continua na presidência do órgão, sendo vice-presidentes os seguintes: José Ignácio Caldeiras Versiani; Mário Leão Ludolf; Haroldo Lisboa Graça Couto, Alfredo Dávila Lima, Renato Palhares Hanselmann, Helmut Guilherme Levi, Jorge Bering de Matos, Cecil Davies e Jaime Abrunhosa. Os quatro últimos ocupam, pela primeira vez, o cargo e foram eleitos para as quatro vagas recentemente criadas.

Nova siderurgia

Está sendo organizada, em São Paulo, a Companhia Siderúrgica Cumbica, que deverá iniciar sua produção brevemente, já possuindo instalada uma aciaria e três convertedores, com capacidade para 54 mil toneladas anuais de aço em lingotes ou laminados. A nova siderurgia fabricará também aços especiais. (TP-DC)

Trigo canadense

Informa-se de Otava que a safra canadense de trigo será a maior desde 1956, embora cêrca de 5% inferior à média da década compreendida entre 1950 a 1959. Segundo previsões do Departamento de Estatística, a safra de cêrca de 155 milhões de hectolitros excederá em 14% a do ano anterior. (BNS).

Borracha mundial

Segundo estatísticas preliminares publicadas pelo Grupo Internacional de Estudos sôbre a Borracha, a demanda mundial do produto natural continua superando a oferta. Informou-se também que a produção no mês de junho foi calculada em 160 mil toneladas e a procura em 177 mil. A produção do primeiro semestre do ano atingiu a 960 toneladas e o consumo a 1 milhão 15 mil toneladas. (BNS-DC)

JK e Usiminas

O presidente Juscelino Kubitschek recebeu, em audiência especial, no Palácio da Alvorada, o líder da indústria siderúrgica japonêsa, sr. Arakszu Ojima, presidente da "Yawata Iron e Steel", que se fazia acompanhar dos srs. Yoshiro Ando, embaixador do Japão no Brasil, Teizo Torikoshi, diretor-executivo da Federação das Associações Industriais e diretor da "Nippon Usiminas", e Amaro Lanari Júnior, presidente da "Usiminas", emprêsa de que a "Yowata" é associada e à qual presta colaboração técnica.

A opinião do leitor

Brasília não tem culpa pelo êxodo

O LEITOR Fernando Rodrigues Serpa, do Rio, em carta que nos enviou, faz comentários sôbre as constantes faltas de número no Congresso, em Brasília, e escreve o seguinte:

"Há quem culpe Brasília por isso mas os que acompanham, com isenção de ânimo, a atividade do Congresso, bem sabem que, em tôdas as épocas pre-eleitorais, o comparecimento de deputados e senadores às suas respectivas assembléias sempre se fêz assim como está acontecendo agora na nova Capital. É que os congressistas, requisitados pela campanha política, não podem permanecer na sede do Congresso ao mesmo tempo que sua presença se faz indispensável em seus Estados, no processamento normal do pleito próximo. De maneira que, com o Congresso em Brasília, no Rio ou em qualquer outro ponto do território nacional, nesta como em tôdas as outras épocas pré-eleitorais, os congressistas se ausentam, em massa, da Capital Federal, e do Congresso, no cumprimento de um dever que não pode ser transferido para outra pessoa"

O leitor continua: "Mas como os opositores de Brasília não perdem vasa para combater a formidável realização do presidente Juscelino Kubitschek, esquecem êsse fato normal, de todos os anos eleitorais, e procuram incutir na opinião pública que o êxodo dos congressistas é devido à localização da nova Capital".

"Que o fato é rotineiro não há dúvida. E o próprio Congresso, em sua sabedoria, já resolveu, não agora, mas há vários anos passados, que, nestas épocas, os congressistas ficassem com a maior liberdade para o trabalho em seus Estados, não os convocando para a discussão de matérias. E, por isso, na pauta da Ordem do Dia figura, exclusivamente, "trabalhos de comissões". Dessa maneira, com o Congresso funcionando para qualquer emergência, os deputados e senadores ficam livres para a assistência indispensável a seus eleitores, ao mesmo tempo que estão prontos a acorrer à Capital, no caso de ser indispensável sua presença ali".

"Trata-se, como se vê, de uma fórmula democrática, que não prejudica ninguém, de se atender aos próprios interêsses cívicos do país. É que o povo, mal informado por uma imprensa tendenciosa, não é devidamente esclarecido, e envenenado por essa mesma imprensa, passa a pensar que a falta de número no Congresso, em Brasília, é em virtude da mudança da Capital, quando aqui mesmo no Rio, quando o Congresso aqui funcionava, acontecia o mesmo, sem que ninguém culpasse a cidade por isso".

S. A. DIARIO CARIOCA

Presidente: Horácio de Carvalho Jr.
Vice-Presidente: Danton Jobim
Diretor Secretário: Pompeu de Sousa
Diretor Gerente: Sebastião França dos Anjos
Diretores: Augusto De Gregório e Zélio Valverde

Sede: AVENIDA RIO BRANCO 25

Presidência	43-3014
Diretoria	43-6465 e 43-3930
Revista da Sociedade	23-4437
Policia	43-5234 e 23 5082
Administração	23-4645
Chefe da Redação	43-5574
Secretaria	43-5539
Esporte	23-4472
Publicidade	23-7939
Relações Públicas	23-3765
Oficinas e Revisão	43-5609
Circulação	23-3662

São Paulo: Barão de Paranapiacaba, 61, 4º grupo 23 — Tels.: 32-5841 e 35-6286. Belo Horizonte: Avenida Afonso Pena, 774 9º and sala 908 — Telefone: 4-8844. Niterói Avenida Amaral Peixoto, 60 sala 611 — Telefone: 2-7893. Pôrto Alegre Rua Caldas Júnior 121, 1º andar sala 4 — Telefone: 6771

ASSINATURAS:

Brasil e países da convenção postal:

Semestral	Cr$ 250,00
Anual	Cr$ 400,00
(Outros países):	
Semestral	Cr$ 400,00
Anual	Cr$ 600,00

RECLAMAÇÕES — Qualquer irregularidade no fornecimento de jornais às bancas ou da entrega do DIARIO CARIOCA aos nossos assinantes deverá ser reclamada ao Departamento de Circulação através de carta ou pelo telefone 23-3662

DC-BRASILIA

Diretor Elias de Oliveira Jr.

Edição brasiliense (vespertina) do DIARIO CARIOCA Sede Av. W-3, nº 8 (sobreloja) Plano-Piloto Fones: 2-1833 e 2-1838 — Caixa Postal nº 442

DIÁRIO CARIOCA no Estado do Rio

Fluminenses formam 6o. colégio eleitoral

NITERÓI —

Nada menos de 827.338 eleitores fluminenses estão aptos a votar nas eleições de 3 de outubro próximo, segundo dados fornecidos, ontem, pelo Tribunal Regional Eleitoral, nos quais se comprova um acréscimo de 36.576 cidadãos habilitados em relação ao pleito de 1958, quando o eleitorado do Estado era de 790.762 votantes.

Essas cifras conferem o sexto lugar ao Estado do Rio entre os colégios eleitorais mais numerosos, situando-o logo após São Paulo, Minas Gerais, Rio Grande do Sul, Guanabara e Bahia, que detêm os primeiros postos. Niterói (100.098), Nova Iguaçu (73.165), Campos (64.303), Caxias (63.303) e São Gonçalo (52.088) são os principais centros eleitorais fluminenses.

INDICE DE ABSTENÇÕES

Como geralmente acontece nas eleições presidenciais, espera-se para as próximas eleições menor afluência de eleitores às urnas, em relação ao pleito de 1958. Isso, por que nas eleições majoritárias há a ausência dos candidatos aos diversos cargos do legislativo, candidatos êsses que arrebanham grande número de eleitores. E' provável, no entanto, que as sanções aos eleitores faltosos impeçam abstenção maior.

Os diversos pleitos realizados no Estado do Rio apresentam a seguinte média aritmética: comparecimento, 70,84%; abstenções, 29,16%. Em 1958, houve um comparecimento de 92,29%, com uma abstenção de 7,71%, índice considerado dos mais baixos em todo o país.

TODOS PODEM VOTAR

Com base no Código Eleitoral, o TRE esclarece que todos os eleitores que tenham deixado de comparecer aos cartórios eleitorais para retirar seus títulos no prazo previsto, poderão votar, desde que seus nomes constem na lista das seções eleitorais onde devem votar.

Por outro lado, o TRE advertiu que o funcionário público estadual ou municipal que não votar ficará privado de seus vencimentos salariais e remunerações. Igualmente, cidadão que não tiver situação regular perante o TRE não poderá obter empréstimos na Caixa Econômica, Institutos de Previdência Social ou em bancos oficiais do Estado ou da União.

PIANO E ACORDEON DE OUVIDO
Apreada com Amyrton Valim — Método de Piano à venda — Tel.: 37-7365.

MERCADOS e COTAÇÕES

CAMBIO LIVRE

O mercado de câmbio livre abriu, ontem, estável e inalterado. Pouco depois o mercado melhorou e os bancos particulares declararam vender o dólar a Cr$ 188,50 e a libra a Cr$ 530,00 e comprar a Cr$ 183,50 e a Cr$ 516,00 respectivamente.

Fechou calmo e irregular.

BANCOS PARTICULARES

ABERTURA:

	Com.	Vend.
Dólar	184,00	189,00
Libra	517,50	531,50
Florim	48,80	50,12
Marco	44,12	45,32
Franco francês	36,55	37,57
Franco suíço	42,70	43,85
Schilling	7,13	7,32
Franco belga	3,68	3,78
Lira	0,2966	0,3046
Escudo	6,45	6,63
FECHAMENTO:		
Dólar	183,50	188,50
Libra	516,00	530,00

BANCO DO BRASIL

Dólar	182,00	186,00

Banco do Brasil

	Cr$	Cr$
Dólar convênio	176,00	181,00
Dólar argentino	182,00	188,00
Dólar chileno	182,00	186,00

Câmbio Oficial

O mercado de câmbio oficial abriu, ontem, estável. O Banco do Brasil para cobranças vencidas em geral para remessas de quotas autorizadas, declarou vender libras a vista para entrega pronta a Cr$ 53,2106 e dólar a Cr$ 18,92. Aquêle banco comprava letras de exportação a Cr$ 51,6302 sôbre Londres a Cr$ 18,36 sôbre Nova Iorque.

O Banco do Brasil afixou as seguintes taxas para saques:

A vista:	Vend. Cr$	Comp Cr$
Libra	53,2106	51,6302
Dolar	18,92	18,36
Pêso uruguaio	1,6533	1,6049
Escudo	0,6641	0,6426
Florim	5,0165	4,8686
Franco francês	3,8616	3,7464
Marco	4,5375	4,4025
Itália lira	0,0305	0,0296
Franco belga	0,3785	0,3671
Coroa dinam.	2,7493	2,6673
Schilling	0,7337	0,7116
Franco suíço	4,3913	4,2600
Coroa sueca	3,6686	3,5586

CAMARA SINDICAL

Medias cambiais fixadas em 5 de setembro de 1960.

OFICIAL

Países	Mercados Cr$
América do Norte, Dólar	18,92
Alemanha, Marco	4,5375
Bélgica, Franco Belga	0,3784
Dinamarca, Coroa	2,7478
França, N. Franco	3,8616
Inglaterra, Libra	53,1898
Itália, Lira	0,0305
Suécia, Coroa	3,6695

LIVRE

Países	Mercados Cr$
América do Norte, Dólar	189,45
Alemanha, Marco	45,42
Argentina, Pêso	2,37
Austria, Schilling	7,34
Bélgica, Franco Belga	3,79
Dinamarca, Coroa	26,53
França, N. Franco	38,70
Holanda, Florim	50,32
Inglaterra, Libra	532,63
Itália, Lira	0,3058
Portugal, Escudo	6,66
Suécia, Coroa	36,83
Suiça, Franco	44,01
Uruguai, Pêso	16,66

MOEDAS

Países	Mercados Cr$
América do Notre, Dólar	189,93
Alemanha, Marco	46,31
Argentina, Pêso	2,29
Chile, Pêso	0,19
França, Franco	0,3060
França, N. Franco	39,32
Espanha, Peseta	3,18
Holanda, Florim	52,00
Inglaterra, Libra	540,36
Itália, Lira	0,3149
Portugal, Escudo	6,71
Suiça, Franco	45,04
Uruguai, Pêso	16,73

Bôlsa de Valores

A Bôlsa de Valores estêve ontem, menos ativas, tanto assim que os negócios se fizeram em escala moderada. As apólices da União regularam estáveis e sem alteração de importância o mesmo se verificando com as Obrigações do Reaparelhamento Econômico, as do Grau I e Grau III. As estaduais de Minas e de São Paulo bem como as municipais Lei 920, planos A e B, ficaram estacionárias. As ações de bancos cotaram-se sem alteração digna de importância e em posição estável. As ações de companhias regularam ainda bem colocadas e os demais papéis inalterados. Foram negociados durante os pregões 20.674 títulos na importância de Cr$ ... 12.773.427,00, como se vê a seguir:

VENDAS REALIZADAS ONTEM

		Cr$
	União:	
3	D. Emis. pt.	790,00
1	Idem Emp. Antigos	760,00
53	Idem	765,00
5	Idem Cl1 S.V.	790,00
8	D. Emis. pt. Caut.	760,00
58	Reajustamento	790,00
	Obrigações:	
2	Reaparelhamento	630,00
110	Idem	635,00
1390	Idem	640,00
184	Grau I. 7%	800,00
300	Grau III 6% Cr$ 1000	840,00
	Estaduais — Apls.:	
2	Minas 1934 pt. 1a. Série	105,00
2	Idem 2a. Série	105,00
50	Idem 3a Série	105,00
12	Pernambuco	16,00
330	S. Paulo Unif.	845,00
	Municipais:	
50	Lei 800	690,00
495	Lei 820 P/A	630,00
434	Idem	635,00
517	Idem Ex/J	600,00
4	Lei 820 P/B	620,00
438	Emp. 1917 port.	145,00
939	Idem 1931	170,00
	Bancos - Ações:	
150	Boavista	1.750,00
40	Brasil	4.280,00
100	Idem	1.300,00
2095	E. do Rio de Janeiro	200,00
400	Nac. de M. Gerais	270,00
2750	Português do Brasil Nom.	385,00
	Companhias:	
450	Arno Pref.	985,00
200	Bras. de E. Elétrica port.	190,00
200	Bras. de Petróleo Ipiranga Pref.	1.400,00
400	Brahma Ord.	670,00
100	Idem Pref.	657,00
2215	Idem	660,00
510	Idem	665,00
150	Cia. Souza Cruz pt.	3.850,00
10	Idem	3.900,00
802	D. Santos port.	150,00
150	F. Brasileiro	1.480,00
50	Idem	1.500,00
217	Minas S. Jerônimo Ord.	50,00
132	Mesbla pt.	230,00
350	Idem C/10% e 85% de Div.	218,00
162	Idem C/15% de Div.	220,00
10	Nac. de Alcalis	1.000,00
25	Petrobrás Ord.	350,00
52	Idem Pref.	370,00
1055	Idem	380,00
26	Idem	360,00
10	Petróleo U. Pref.	4.900,00
50	S. Paulo Alpargatas	430,00
525	B. Mineira port.	3.930,00
20	Mannesmann Pref.	2.690,00
50	Idem	2.680,00
58	Idem	2.700,00
265	Sid. Nacional Ex/D	800,00
1000	Dir. de sub. da Cia. União Brasil-Bolivia de Petróleo Ord.	15,00
4307	Idem	20,00
500	Idem Pref.	20,00
40	V. R. Doce port.	4.500,00
100	Willys Ov. Ord.	110,00
1000	Idem Nom.	106,00
	L. Hipotecárias:	
200	Bco. da Guanabara	570,00
44	Idem	600,00
	Alvarás:	
14	Ações da Abstedouro Modêlo Brasil (Brasilaves)	500,00

Café

O mercado de café disponivel funcionou, ontem, firme e sem modificações os preços. Os possuidores deram ao tipo 7 a base anterior de Cr$ 465,00 por 10 quilos e durante os trabalhos não houve vendas. Fechou inalterado. O movimento verificado foi o seguinte: Entradas 6.451 sacas, pela estrada de rodagem. Embarques 18.500 sacas, sendo 8.287 para a América do Norte, 6.155 para a Africa e 4.058 para a Europa. Existência 1.230.527 sacas. Café despachado para embarque: não recebemos.

COTAÇÕES POR 10 QUILOS

	Cr$
Tipo 2	515,00
Tipo 3	505,00
Tipo 4	495,00
Tipo 5	485,00
Tipo 6	475,00
Tipo 7	465,00
Tipo 8	455,00

(Incluido o preço da sacaria)

ESTADO DE MINAS

Café fino	Cr$ 59,35
Café comum	Cr$ 46,50

ESTADO DO RIO

Café comum	Cr$ 42,00

Açúcar

O mercado de açúcar funcionou ontem, firme e com as cotações inalteradas.

Entradas 26.967 sacas do Estado do Rio. Saídas 20.000. Existência 91.717 sacas.

COTAÇÕES POR 60 QUILOS

	Cr$
Branco-cristal	970,00
Mascavinho	913,00

Algodão

O mercado de algodão em rama funcionou, ontem, firme e com as cotações inalteradas.

Entradas 36 fardos do Estado do Rio. Saídas 20.000. Existência 40.210 fardos.

COTAÇÕES POR 10 QUILOS

Entradas:	Próxima	Futura
Fibras longas:		
Seridó tipo 3-4	1.180,00	1.200,00
Fibras média:		
Seridó tipo 3-4	1.130,00	1.155,00
Ceará tipo 3-4	1.125,00	1.135,00
Fibra curta:		
Paulista tipo 5	1.050,00	1.080,00
Matas, tipo 3	1.000,00	nominal

Mário Guimarães patrocina investida dos "grileiros"

Posseiros solicitam garantias a Roberto

NITERÓI —

O Secretário de Interior e Justiça do Estado, o udenista Mário Guimarães, está patrocinando a causa do "grileiro" Antônio Rocha Pacheco, que pretende esbulhar os posseiros de Japeri (Nova Iguaçu) para apossar-se de suas terras e plantações. Para isso, o líder janista e o "grileiro" conseguiram convencer o juiz da 2ª Vara Cível daquêle Município, sr. Roque Batista, a anunciar que vai proferir despacho favorável à pretensão, embora há cêrca de um mês se tenha declarado incompetente para julgar a matéria.

A denúncia foi feita ao DIÁRIO CARIOCA, ontem, por numerosa comissão de lavradores de Japeri, que pediram a intervenção do governador Roberto Silveira para impedir que sejam esbulhados em seus direitos, uma vez que se encontram naquelas terras desde maio de 1959 e por determinação do então Secretário de Trabalho do Estado, sr. Jonas Bahiense, que para tanto lhes deu uma autorização por escrito.

MÁRIO DISSE QUE GARANTE

Segundo os denunciantes, o "grileiro" Antônio Rocha Pacheco pretende a propriedade de área que não lhe pertence, pois as terras ocupadas pelos posseiros estão situadas na faixa desapropriada pelo decreto n. 6.081-58. Os lavradores ali ergueram suas plantações em maio de 1959, em conformidade com autorização do govêrno do Estado, firmada pelo sr. Jonas Bahiense, na época secretário de Trabalho.

Embora cobiçasse as terras, o "grileiro" só resolveu apossar-se delas depois de se consultar com o sr. Mário Guimarães, secretário de Interior e Justiça do Estado e advogado que mantém escritório em Nova Iguaçu só para defender "grileiros". Como não pudesse patrocinar a causa abertamente, dada a sua posição no govêrno fluminense, o sr. Mário Guimarães, confiou-a a um seu auxiliar, o advogado Francisco Brigagão, que se vem empenhando para expulsar os posseiros das terras que ocupam.

O sr. Antônio Rocha Pacheco, ainda de acôrdo com o depoimento dos lavradores, "comprou" a propriedade após receber conselhos do sr. Mário Guimarães, de quem é amigo íntimo. — "Pode comprar as terras, que eu garanto o resto" — lhe teria dito o secretário udenista, tranqüilizando-o quanto à expulsão dos lavradores.

JUIZ MUDA DE OPINIÃO

Seguindo o conselho do secretário-advogado, o "grileiro" acabou por "comprar" as terras a 15 de julho de 1959, embora tôda a faixa tivesse sido desapropriada um ano antes. Ingressou, em seguida, ação de manutenção de posse na Justiça, e passou a intimidar os posseiros, ameaçando-os com capangas armados de metralhadoras.

Na Justiça, porém, o "grileiro" não obteve logo o que pretendia, pois o juiz Roque Batista, à vista da declaração firmada pelo secretário do Trabalho, declarou-se incompetente para julgar a matéria, já que uma das partes era o próprio govêrno Estadual. Mas o cliente do sr. Mário Guimarães não se deu por satisfeito, e acabou por "provar" ao juiz — não se sabe como — a legitimidade de sua pretensão.

Há dias, o juiz Roque Batista visitou as terras e anunciou aos posseiros que dentro de 30 dias vai dar despacho favorável à petição do "grileiro". — "Foi esta a primeira vez, em meus 60 anos, que vi um juiz antecipar a sentença que vai proferir" — disse-nos o lavrador Francisco Alves, presidente da Associação dos Lavradores, informando que o juiz foi a Japeri no próprio automóvel do "grileiro".

APÊLO A ROBERTO

Os lavradores informaram também que outro comparsa do "grileiro" é o deputado estadual Ari Schiavo, ex-prefeito de Nova Iguaçu, que saiu do PSD para tornar-se cristão novo na UDN. Ao concluir, pediram que o governador Roberto Silveira intervenha na questão, para impedir que sejam vítimas do esbulho que contra êles tentam o "grileiro" e o secretário-advogado.

A comissão estava constituída pelos lavradores Alcides Alves, presidente da Associação Rural de Paracambi, João Teles de Meneses, Manoel Justino de Sousa, Laerte Soares Bastos, Argemiro José da Silva, Nilton José Vieira, Sebastião Francisco Sobrinho, Arlindo Maia da Silva, Manoel José Vieira, Francisco Antônio Costa, Anibal Maia da Silva, Sebastião Francisco Vieira e Francisco Alves, presidente da Associação dos Lavradores de Japeri.

ESBULHO À VISTA

Os posseiros de Japeri, quando denunciavam que 35 famílias de lavradores locais estão ameaçadas de esbulho

Janistas derrubam tôrre da Petrobrás

NITERÓI —

Evidenciando sua falta de espírito democrático e seu ódio ao nacionalismo, elementos janistas destruíram, na madrugada de ontem, a torre da Petrobrás que o Comitê Nacionalista do Saco de São Francisco havia inaugurado na tarde do dia anterior, por ocasião da solenidade de instalação do subdiretório do PTB naquele bairro.

Agindo na calada da noite, alguns desordeiros a serviço do candidato da vassoura depredaram a tôrre e atiraram os destroços nas areias da praia, além de ameaçar agredir alguns moradores das proximidades, que protestaram contra o ato de vandalismo.

Os nacionalistas anunciaram que vão reerguer a tôrre no mesmo local, com um grande comício, e estabelecer uma guarda permanente em tôrno do símbolo nacionalista, para que os elementos janistas tenham um imediato corretivo físico, caso tentem repetir a covarde façanha.

OS "SETE" COM OS DOIS

Um encontro de muitos sorrisos — eis o que foi a visita dos componentes do famoso "Teatro dos Sete" ao governador e sra. Roberto Silveira

Temporada dos '7' a preços populares

NITERÓI —

A peça "O Mambembe", de Artur Azevedo, vai ser levada à cena em Niterói a preços populares, numa promoção cultural apoiada pelo govêrno do Estado, segundo acôrdo estabelecido durante a visita que o elenco do famoso "Teatro dos Sete" fêz ao governador e sra. Roberto Silveira, ontem.

Com a visita, o "Teatro dos Sete" quis externar à população fluminense, na pessoa do governador e de sua espôsa, sua simpatia e seu agradecimento pela compreensão do público ao trabalho que vem realizando.

Os "Sete" estão e ficarão até o dia 24 no Teatro Municipal de Niterói, onde têm recebido a melhor acolhida dos fluminenses, refletida nas casas cheias e nos aplausos fartos.

O grupo que visitou o governador e sra. era constituído por Fernanda Montenegro, Renato Consorte, Fernando Tôrres, Labanca, Grace Moema, Araújo Júnior (D. Rossé Cavaca), Carminha Brandão, Marilena Carvalho, Rui Santos, Rui Rosas, Vânia Figueiredo, Elias Adelar, Maria Gladis, Matozinho, Manoel Martins e Paulo Resende.

Estudantes organizam "Semana"

NITERÓI —

Para ultimar os detalhes do programa de solenidades da "Semana do Estudante", a iniciar-se na próxima segunda-feira, estudantes de Niterói vão reunir-se hoje, às 16 horas, no Edifício Dom João da Mata (Praça da República), com diretores de colégios e representantes de entidades estudantis desta cidade.

A "Semana" — cujo lema é "O Mundo Aguarda a Contribuição da Juventude que Estuda" — terá caráter nacional e incluirá uma série de conferências, torneios esportivos e concursos de redação. A iniciativa conta com o apoio da Confederação Fluminense de Estudantes Secundários, da FESN, da Juventude Estudantil Católica e da Juventude Universitária Católica.

Para solicitar o apoio de todos os colégios e estudantes de Niterói à "Semana do Estudante", estêve ontem na redação da Sucursal do DC uma comissão de estudantes, integrada pelas jovens Rosane Maria Carvalho Madeira, Maria Dulce Gonzaga, Sônia Mara Icken e Vera Lúcia de França.

QUASE 5 MIL PESSOAS FREQUENTARAM A BMP

PETROPOLIS —

A Biblioteca Municipal de Petrópolis foi visitada, durante o mês de agôsto, por 4.509 pessoas. Entre os visitantes encontravam-se 2.291 mulheres e 2.218 homens. 4.937 obras foram consultadas e examinadas na biblioteca 3.084 volumes. O número de empréstimos atingiu à casa dos 1.853 livros.

REAGIU AO CENSO E FOI CENSURADO

CAMPOS —

Porque se recusou a responder aos questionários do censo e destratou o agente recenseador, o soldado do 2º Batalhão de Combate da Polícia Militar foi censurado pelo comandante da corporação, que, ao ser informado do fato, mandou reunir tôda a tropa a fim de que o militar faltoso fôsse identificado pelo agente.

BANCO ECONÔMICO DA BAHIA S. A.
FUNDADO EM 1834
O mais antigo estabelecimento de crédito do País
SUCURSAL — RIO
ASSEMBLEIA, 83
Telefone: 52-8129

agora o JAPÃO é alí...

Um mundo maravilhoso onde a lenda e a realidade se confundem... Japão. E até lá chegam as asas da sua Real, abrindo novas perspectivas para o turismo, facilitando as transações comerciais entre os dois grandes países. Sim, o Japão agora é ali... Vá conhecê-lo pela sua Real.

Consulte seu agente de viagens ou a

REAL AEROVIAS BRASILIA

Unidades do Estado devem desfilar aqui

NITERÓI —

O governador Roberto Silveira vai empenhar-se junto às autoridades militares a fim de conseguir que, nas festas comemorativas de grandes datas nacionais, tôdas as tropas sediadas no Estado do Rio participem dos desfiles realizados em Niterói.

O governador justificará a solicitação com os argumentos de que não é justo deslocar tropas do Estado do Rio para o Estado da Guanabara, privando os fluminenses, nas datas festivas, de mais íntimo contato com os soldados que acolhem com tanto orgulho, nem se entende que os fluminenses continuem impedidos de aproveitar ao máximo as grandes lições de civismo que essas oportunidades propiciam.

AMAN E COLÉGIO NAVAL

Também argumenta o governador Roberto Silveira, contando com a simpatia dos chefes militares das guarnições de Niterói e São Gonçalo, que não há mais justificativa para a participação integral, nas paradas realizadas no Rio de Janeiro, das tropas sediadas no Estado do Rio, desde que se mudou a Capital Federal para Brasília.

Assim sendo, o Exército prestará um ótimo servico aos fluminenses participando das paradas em Niterói inclusive com a representação de contingentes da Academia Militar das Agulhas Negras, que tem sede em Resende, e do Colégio Naval, de Angra dos Reis.

Oleiros em greve: V. Redonda

VOLTA REDONDA —

Os 400 operários da Cerâmica Barreiros, desta cidade, deflagraram uma greve na última têrça-feira, para obrigar a emprêsa a cumprir o acôrdo salarial que os beneficia com um aumento de 30 por cento sôbre o salário-mínimo regional (Cr$ 5.700), a partir de 1º de agôsto.

Para se furtar ao cumprimento do acôrdo, os dirigentes da emprêsa alegaram que a mesma não pertencia ao sindicato patronal que firmou o documento na época de sua conclusão. O argumento colheu os operários de surprêsa, gerando o descontentamento que os levou à greve.

O secretário de Trabalho do Estado, sr. Vandir de Carvalho, estava sendo aguardado em Volta Redonda, às 17 horas de ontem, a fim de reunir-se com empregados e patrões e buscar uma solução que ponha têrmo ao litígio.

AVISO AOS CONSUMIDORES DE ENERGIA ELÉTRICA

PARA EXPANSÃO E MELHORAMENTOS DA REDE DE DISTRIBUIÇÃO DE ENERGIA ELÉTRICA E SEGURANÇA DO PESSOAL QUE REALIZA ÊSSE SERVIÇO, TORNA-SE INDISPENSÁVEL INTERROMPER O FORNECIMENTO DE ELETRICIDADE NOS SEGUINTES LOGRADOUROS:

AMANHA
10/9/1960 (SÁBADO)
«ZONA NORTE»
(Periodo das 12h00 às 16h00)

SAO CRISTOVAO
RUA: Almirante Mariath e Praia de São Cristóvão (entre os prédios 262 e 402).

TIJUCA, ANDARAI E VILA ISABEL
RUAS: Adalberto Aranha, Agostinho Meneses, Alexandre Calaza, Angelo Bitencourt, Antônio Salema, Araújo Lima, Barão de Bom Retiro, Barão de Cotegipe, Barão de Mesquita, Clemente Falcão, Dr. Anibal Moreira, Duquesa de Bragança, Emilia Sampaio, Goiânia, Jerônimo de Lemos, José Higino, Luis Guimarães, Meira de Vasconcelos, N. S. de Lourdes, Pereira Soares, Projetada, Silva Teles, Teodoro da Silva, Viana Drumond, Visconde de Santa Isabel, Visconde São Vicente e Avenida Engenheiro Richard.

«SUBURBIOS DA CENTRAL»
(Periodo das 12h00 às 16h00)

MÉIER
RUAS: Ana Barbosa, Constância Barbosa, Dias da Cruz, Juruviara, Medina, Miranda Barbosa, Oliveira, Paulo Silva Araújo, Silva Rabelo, Tenente Cerqueira Letel, Wenceslau; Avenida Amaro Cavalcante; Travessas: Borges e Miracema.

PIEDADE
RUAS: Coronel Almeida, João Pinheiro e Teresa Cavalcante.
(Periodo das 12h00 às 17h00)

MARECHAL HERMES
RUAS: 2, 3, 4, 6, 7, 8, 9, 10, 13, 18, 19, 20, 22, 23, 24, Alfredo do Couto, Ariosto Espinheira, Brício Filho, Coriolano de Freitas, Clodoaldo de Freitas, Dr. Acrísio Mota, Dr. Heliodoro Balbi, Enéas Martins, Fábio Reis, Francisco Bacuri, Joaquim Sarmento, Jornalista Hermano Requião, Manuel Barata, Marcos de Macedo, Professor Melo de Morais, Roberto Constantinesco, Romero Freitas, Salgado dos Santos, Torquato Tapajós, Um.

TURIAÇU
RUAS: Alfredo Guimarães, Conselheiro Galvão, Gonçalves Ferreira, dos Topázios; Avenida dos Italianos; Estrada do Barro Vermelho; Praça Oito de Maio; Travessas: Macejana e Pituna.

«SUBÚRBIO DA LEOPOLDINA»
(Periodo das 9h00 às 17h00)

PENHA
RUAS: Belizário Pena, Conde Agrolongo, Conceição, Delfina Enes, Fernando Pinheiro, Fuas Roapinho, Grão Magriço, Guaianases, Honório Bicalho, Montevidéu, Nicarágua, Panamá, Patagônia, Quito, Santiago e Praça Americana.

SERVIÇOS DA RIO LIGHT S. A. EM SEU BENEFÍCIO

Editôres

Primeiro Plano
P.M.C.

COM os meus companheiros de geração deu-se um caso: acordamos para a literatura com o início da segunda guerra. Isto é, numa situação que modificava de maneira definitiva o mercado de livros estrangeiros. Assim como os moços de hoje dependem da política cambial do Brasil, que pode aproximá-los ou separá-los das fontes de cultura, a sabença nossa naquele tempo dependia das invasões militares na Europa e do bloqueio dos mares. Cedo, os livros europeus foram substituídos nas estantes das livrarias pelos volumes das editôras sul-americanas.

Lemos castelhano a valer! E como líamos! É próprio da verde mocidade devorar centenas de volumes em pouco espaço de tempo como afobado tirocínio para o sábio exercício da leitura que a idade deverá trazer. E como seria afável essa época, distribuída entre livros, estudo, amigos e amôres eternos, se, por uma fatalidade biológica do animal humano, o adolescente não gastasse o melhor de suas energias físicas e intelectuais na consumação de seu sofrimento!

Nesse período de guerra, quando o nosso inglês de ginásio era curto para a leitura direta das edições americanas, morreríamos, à míngua, não fôssem as casas editoriais da América do Sul, as da Argentina sobretudo.

A produção literária nacional era escassa para o nosso apetite, e as boas traduções não eram o forte do Brasil. Da Argentina é que nos chegavam as obras universais; ao sabor dos interêsses comerciais dos editôres portenhos é que íamos buscando, atabalhoadamente, a nossa medida no mundo da inteligência e da sensibilidade. A luta particular que cada um de nós travou para a conquista duma parcela de espírito não teve outro mestre além das vantagens ou desvantagens econômicas de se editar, ou deixar de editar, êsse ou aquêle livro.

Mas com que gôsto a gente se abandonava aos editôres, que prazer insubstituível quando um livro nos deixava gozando por alguns meses a ilusão duma conquista espiritual definitiva.

Vivo ainda, como se os sentidos renovassem a experiência, a forma, a côr, o pêso, a qualidade do papel e da tipografia, o cheiro daqueles primeiros livros, experiência primitiva, forte e sensual como a de um mundo que nasce. Ah, vir a ser depois um leitor velho e desconfiado, um burro velho e desconfiado!...

A "Editorial Sudamericana" ofertou-nos Azorin, Pio Baroja, Faulkner, Virginia Woolf, Julien Green... A "Claridad" ligou-nos indissolùvelmente a Malacovisqui. A "Santiago Rueda" despertou-nos para a vigília proustiana; "Cayetano Calomino" deu-nos Rilke de presente; a "Austral", entre muitos outros, contribuiu com São João da Cruz, Rosalía Castro, Calderón de la Barca; a "Losada" pôs García Lorca em nossas mãos (oh suaves prestações mensais!), Kafka, Valéry, Santayana; a "Nascimento" chileno desvendou-nos as torturas de Neruda; do Chile vieram ainda as mais modestas e baratas edições, Gorki, Bjornson, Thomas Mann, a quatro cruzeiros o volume ("Letras", "Cultura", "Ercilla"); no Brasil, além dos nossos livros, não é possível esquecer a "Améric-Edit", que nos deu em francês (como vinhos raros) Molière, Racine, Fromentin, Benjamin Constant, Alain Fournier, Verlaine ...

Uma "selva selvaggia e aspra e forte"! Se através dela não chegamos a descobrir o bem e o mal, o justo e injusto, o bonito e o feio, resta-nos o consôlo de dever a êsses livros as horas mais comprometedoras de nossa vida.

Srta. Sônia Martins "Miss Elegante Bangu" da A. A. Banco do Brasil

Bilhete à Praça Tiradentes

Teatro
Paulo Francis

POR que não contratar cenógrafos e figurinistas modernos? Existe tanta gente aí, que faria uma revista com prazer. Cito ao correr da pena, Napoleão Moniz Freire, Anísio Medeiros, Gianni Ratto — escolham. Cenografia e figurinos, na revista brasileira, não existem. São arranjados seguindo as mais vagas idéias de adequação. Os empresários da Praça Tiradentes não podem negar o fato de que um espetáculo se beneficia, se é revestido por elementos de cena que sirvam à ação, se suas personagens são vestidas de acôrdo com suas personalidades. Tudo isso é elementar, mas não se faz na Praça Tiradentes.

Luzes. Quem ainda usa ribalta e gambiarras, luz "prêta" e coisas semelhantes? Só a Praça. Qualquer criança de teatro sabe que essas coisas caíram. Caíram porque há maneiras melhores de se iluminar uma cena. Não digo que a Praça chegue à sofisticação de um Kazan — nem o nosso teatro de comédia chegou — mas que, ao menos, acabe com aquela bagunça colorida e "piscante", que usa tôda vez.

O elenco. Será tão difícil se encontrar dançarinas que saibam dançar, ainda que no sentido mais popular do têrmo? Se não existem, por que não contratar uma pessoa como Nina Verchinina que aí está só dando aulas, porque o nosso Teatro Municipal (agora Rio de Janeiro; muda de nome, mas não de mentalidade) não tem inteligência bastante para usá-la como coreógrafa, preferindo uma acadêmica totalmente superada, como a tal de Fedorovna? Muitas das próprias coristas em atividade gostariam de estudar dança, se tivessem a oportunidade, tenho certeza. Por enquanto, são apenas meninas — algumas bonitinhas — que passeiam suas carnes molengas. Quanto aos meninos-dançarinos, quanto menos, melhor. É um problema isso, até no próprio balett local. Muitos dêsses rapazes sofrem de uma confusão vocacional. O público & crítica nada têm que ver com a vida particular de nenhum artista. É isto mesmo: nada têm que ver, logo, os artistas não devem exibir indícios desta mesma vida ao público.

A direção: não digo um ditador de comédia, mas alguém que organize uma concepção geral de espetáculo, que saiba distribuir gente em cena, dosar quadros, cortá-los quando necessário, explorar as características de nossos principais comediantes, sem deixar que êles se estereotipem. Alguém que dirija, em suma. Nenhum ator pode manter-se profissionalmente, sem uma autoridade artística acima de sua personalidade. É o que a experiência demonstra em todos os setores do teatro.

Os textos. Temos mania da revista, com quadros isolados. Pois muito bem. Fiquemos com esta mania, que pode ser bem usada. Mas que os empresários chamem verdadeiros humoristas e escritores para escrevê-las, que usem a verdadeira música popular (e que chamem verdadeiros músicos para executá-la e cantá-la, em vez daquela triste gente de costume). Não é possível que êsses empresários achem que o grande humor carioca, que a personalidade popular da cidade esteja contida nas eternas quatro ou cinco pessoas, que têm o monopólio dos libretos ("os poemas", como diz o pessoal da Praça)!

Nosso teatro é dominado pelo realismo literal, cuja estreiteza em forma já cansa todo mundo. A revista, com sua possibilidade de variar, com seu artificialismo essencial, poderia ser uma contribuição tão importante quanto a comédia musicada é para o teatro americano.

Afinal é um gênero que tentou gente como Brecht e Auden.

O grande êrro dos empresários da Praça é que êles não mudarão enquanto ganharem dinheiro. Quando não mais ganharem, o que acontecerá cedo ou tarde, talvez já seja tarde demais.

Ainda há tempo, irmãos.

Poe, o Terrorífico

Literatura

EXISTIRA quem desconheça Edgar Allan Poe? "O Gato Prêto", história do bichano que foi emparedado com um defunto, e miando de fome denunciou o homicídio, está em tôdas as antologias de contos terroríficos. O poema "O Côrvo" (com seu estribilho carregado de insinuações entre sinistras e melancólicas: "Nunca mais, nunca mais") é dessas frases que ficam ressoando por tôda a vida em nossa sensibilidade. Mas um Poe mal selecionado ou mal traduzido é que anda por aí. Mencionemos como edição condigna a de "O Globo", "Poesia e Prosa — Obras Escolhidas", que conta com dois tradutores renomados, Oscar Mendes e Milton Amado. Anos atrás a mesma editôra lançara Poe em três volumes. Agora resolve espremê-lo num só, tornando-o mais portável e legível. Preservou, contudo, o caráter informativo da anterior, ao reproduzir o famoso estudo crítico de Baudelaire e uma minuciosa notícia biobibliográfica de Hervey Allen. Entre as composições poéticas incluídas figuram, além de "O Côrvo", "Israfel" "Annabel Lee", "Al-Aaraaf", "Os Sinos" (tôdas traduzidas por Milton Amado); entre os contos e novelas, "A Máscara da Morte Rubra", "A Queda da Casa de Usher" "O Demônio da Perversidade", "O Pôço e o Pêndulo", "Os Crimes da Rua Morgue", "O Escaravelho de Ouro". Poe foi também crítico; a edição traz a célebre "Filosofia da Composição" e "Análise Racional do Verso".

Madeira-Mamoré

A AUTÊNTICA epopeia que foi construir n Amazônia a estrada de ferro Madeira-Mamoré (350 klms à margem do trecho impraticável à navegação, do rio Mamoré) constitui o tema da narrativa de Manoel Rodrigues Ferreira, "A Ferrovia do Diabo". Escrita à maneira leve de reportagem, profusamente ilustrada com fotografias locais. Edições Melhoramentos.

Século das Luzes

O 3.º VOLUME da "História Geral d. Ciências" (Difusão Européia do Livro) abrange o século XVIII — o chamado século das Luzes, da Curiosidade ou da Ciência. Principais itens do volume, que prossegue a parte "A Ciência Moderna": florescimento da geometria, nascimento da química moderna, os grandes problemas da biologia, vista de conjunto da fisiologia.

O Infante

A LUXUOSA apresentação gráfica do álbum "Infante D. Henrique — O Gênio da Epopéia Marítima de Portugal no Mundo" é o que primeiro chama a atenção de qualquer pessoa. O jornalista Borges da Cruz escreveu e o pintor Jorge Maltieira ilustrou a história não só do Infante de Sagres como dos grandes descobrimentos portuguêses. Contribuição de dois intelectuais lusos às Comemorações Henriquinas, sem subvenção oficial ou particular, informam os autores.

Economia e sociedade

INTITULA-SE "O Progresso Econômico e a Qu[illegible]o Social" o estudo de Francisco Mangabeira lançado pela José Olímpio, no qual o sociólogo descreve e explica a dinâmica, o processo e as possibilidades de desenvolvimento econômico do Brasil, em particular, e dos demais países, em geral. — RJ.

Gilberto Amado

AS 17,30 horas de hoje o embaixador Gilberto Amado estará à disposição do público na Livraria São José assinando autógrafos no seu último livro de memórias, "Depois da Política".

•

Remessa de livros: Rua Voluntários da Pátria, 389, apto. 710.

Registro

1824 — Nasce, na Bahia, Abílio César Borges, depois Barão de Macaúbas.
1850 — Nasce, no Rio de Janeiro, Leopoldo Miguez.
1909 — Morre, em Paris, o poeta Sebastião Guimarães Passos, membro da Academia Brasileira de Letras.
1923 — Morre, em Petrópolis, o marechal Hermes da Fonseca, ex-presidente da República.
1931 — Morre, no Rio de Janeiro, Mário Barreto.
1955 — Morre, em desastre de aviação, o senador Lúcio Bittencourt, advogado, jurista e parlamentar.

ANIVERSARIOS

FAZEM ANOS HOJE:

SENHORES:

Dr. Prado Kelly; ministro Joaquim de Sousa Leão Filho; Rui Barreto; Mário Vilhena; Américo de Barros; Luís Gomes Loureiro; Cristóvão Mourão; Sílvio Ribeiro da Costa; Edgar Alves Pereira; Adão Tavares Laranjeiras; Carlos da Silva Reis; Júlio Nogueira; Matias Silvério; Horácio Reis Catanhede; Sérgio Sales Rosa; Belmiro de Sousa Sobrinho; Ismael Andrade Corrêa; Raul Rocha; Genival Dias de Oliveira e dr. Jerônimo Nogueira Penido.

— *Irani da Cunha Ribeiro* — Transcorre, no dia de hoje, o aniversário natalício do sr. Irani da Cunha Ribeiro, presidente da Associação dos Servidores Civis do Brasil.

SENHORAS:

Maria da Pena Manhães Barroso; vereadora Lígia Lessa Bastos; Abel Meira e Maria Luísa Stallard Danemann.

MENINOS:

A data de hoje assinala o aniversário natalício do menino DARKE CLEBER, primogênito do casal Joel e Maria Cândida Paulo da Silva. Seus pais, ao ensêjo, reunirão em uma recepção íntima, em sua residência, os parentes e amiguinhos do Darke Cleber, quando será apresentado aos presentes o novo estilo "BN" de mesa de doces para festividades infantis.

CASAMENTOS

Srta. Eliane Martins-José Olavo Guerra — Realiza-se amanhã, em Belo Horizonte, o enlace matrimonial da senhorita Eliane Martins, da sociedade mineira, com o sr. José Olavo Guerra, funcionário da Cia. de Eletricidade do Amapá. O ato religioso terá lugar às 11,30 horas daquela data, na Igreja de Santa na Serra, daquela capital. O sr. José Olavo Guerra é um dos expoentes da colônia acreana no Rio de Janeiro.

BODAS

Transcorrem no dia 19 as Bodas de Diamante do sr. e senhora dr. F César Burlamaqui. Assinalando o evento, as filhas do casal — Violeta, Dora e Euleida César Burlamaqui — mandam rezar missa em ação de graças, às 18 horas, na matriz de Santa Margarida Maria, na Lagoa Rodrigo de Freitas.

REUNIÕES

Para o fim exclusivo de escolher os membros titulares e suplentes do Conselho Deliberativo para o exercício de 1960-1961, reunir-se-á ordinàriamente no dia 1 de outubro vindouro, sábado na sede da Rua Pompeu Loureiro 116, em Copacabana, a Assembléia Geral do Olímpico Clube. Caberá ao novo Conselho eleger, em sessão ordinária que deverá ter lugar no dia 6, o novo presidente do Clube o presidente, o vice-presidente do conselho e a comissão fiscal.

VIAJANTES

Requisitado para funcionar em seu gabinete pelo governador do Estado do Amazonas, sr. Gilberto Mestrinho, viajará para Manaus por via aérea, a fim de assumir o pôsto para o qual foi designado o nosso antigo colega de imprensa sr. Aureo Nonato, crítico de teatro e antigo secretário do Teatro do Estudante do Brasil.

Magalhães festeja milhões com jantar

Nos Clubes
Nelson Jorge

LOGO mais, a Imobiliária Nova York oferecerá um jantar no Restaurante Mesbla, para comemorar a passagem dos 150 milhões de vendas. Caixa alta para os Magalhães...

•

Ainda na noite de hoje, êste colunista e o confrade Sergius estarão oferecendo um jantar, na buate «Fred's», aos casais Nilo Braga, Hélio Graça, José Silva, Valdemar Machado, Jorge Pinto de Sousa e sua noiva Vilma Bittar.

A escolha da Embaixatriz do Turismo do Grajaú T. C. acontecerá no próximo dia 2 de outubro, com uma orquestra internacional. Aguardem.

♡

EM substituição ao "show" que seria apresentado no próximo dia 10, que devido à exigência financeira foi suspenso, a diretoria do Grajaú apresentará para seus associados o "Caribe Steel Band", que já se apresentou com sucesso naquela associação.

♡

UMA mesa completamente "tricolor" e muito concorrida aconteceu têrça-feira no Clube Comercial. Dela faziam parte os srs. Benício Ferreira Filho, José Eiras Pinheiro, José Álvaro Feio, Ribeiro Martins, Álvaro Feio e Mauro Magalhães, que festejavam a vitória do Vasco e a liderança absoluta do Fluminense...

♡

MUITO concorrido o coquetel que deu início aos festejos de aniversário do América. O presidente e sra. Valdir Mota receberam a imprensa especializada com a tradicional categoria americana.

♡

O clube de São Cristóvão realizará, no próximo dia 10, uma domingueira-dançante em homenagem ao "Grupo HI-FI". Início às 20 horas.

♡

O Vasco envia seu boletim mensal, com uma programação fraquíssima. O clube é do "oito ou oitenta"...

♡

LOGO mais o Jacarepaguá T. C. oferecerá aos seus associados um animado disco-dançante, com início às 20 horas.

♡

A bonita Eli Dinell da Silva, uma das candidatas a "Miss Exposição Internacional do Comércio e Indústria", antes de fazer a prova ante as câmeras de televisão, vai fazer uma operação no nariz. Como é natural o médico será o dr. Pitanguí...

♡

O Centro do Comércio e Indústria de Pilares realizará, no próximo sábado, numa promoção desta coluna e sob o patrocínio do DIÁRIO CARIOCA, a eleição da candidata carioca à "Embaixatriz do Turismo do Brasil". O novo diretor social do clube, sr. Valdemar da Cunha Padrão, estêve na redação em companhia do presidente Antônio Soares da Costa, informando-nos que já foram feitos todos os preparativos e que a festa deverá marcar época na história social do simpático clube. O magnífico conjunto de Jaime estará fazendo o fundo musical.

♡

O Flamengo (agora em nova fase) oferecerá sábado, ao seu quadro social, uma "Buate em HI-FI", na sede da praia. Traje esporte com paletó ou passeio preferencialmente. Haverá um "show" variado.

♡

AS graciosas Maria Helena e Vera Lúcia Debasse Borba dançavam animadamente domingo passado na buate do Tijuca T. C.

♡

UM dos melhores salões de beleza da cidade foi inaugurado na Tijuca. Trata-se do Instituto de Beleza Caravelle. Aliás, as mais elegantes senhoras tijucanas passaram a frequentar o luxuoso salão.

♡

AS debutantes do Fluminense foram retratadas pelo fotógrafo da RS Ribas e serão motivo de uma reportagem no próximo domingo.

♡

POR falar em Fluminense, a sra. Asalina Frias de Paula, cria duas cadelas que tiveram nada menos que 18 (dezoito) cachorrinhos. Agora, a elegante senhora está com um terrível problema dar pelo menos dez...

Transmissões esportivas

Rádio e TV
Nestor de Holanda

LUÍS Alberto é locutor-esportivo que fala como a gente. E' natural. Não cata sinônimos nem preciosismos, para usar em locuções, às vêzes até corretas, mas, quase sempre, imbecis. Essas qualidades, num homem que ocupa o microfone para transmitir jôgo de futebol, são raras. A maioria prefere retóricas em moldes que não mais se usam. Em consequência, criou expressões que até fazem rir, porque dificultam.

Por exemplo: um "Out-side". Normalmente, isso se chama "Fora" ou "Lateral". Quando o jogador põe, outra vez, a bola em campo, diz-se que êle "Tirou o fora" ou "o lateral". Certos locutores, porém, preferem dizer mais coisas:

— Prepara-se Jordan para a reposição manual.

Errado? Não... vá lá... está certo. Mas é besteira. Complica. E' precioso. Acaba gaiato.

Outro exemplo: as balizas. Normalmente, são chamadas de gol mesmo, de meta, cidadela, arco, traves, vala. Muitos preferem, porém, complicar:

— ... e Dida estava ali, ameaçando o último reduto vascaino.

Ou:

— ... e, assim, correu perigo o último reduto defendido por Barbosa.

Bobagem. Grossa.

Lucrou muito, por conseguinte, a Nacional, contratando, agora, novamente, para a equipe dirigida por Antônio Cordeiro, o locutor Luís Alberto. Domingo, estreou. A TV-Continental, que vinha contando com seu concurso, o substituiu por outro que, se mantiver o sistema de simplicidade e correção acessíveis, de seu antecessor, conseguirá conduzir em bom nível os comentários desportivos do Canal das Laranjeiras. Em caso contrário, cairá na rotina da maioria. Esse locutor é Carlos Marcondes.

Finalmente, em matéria de esportes, há coisa curiosa: estações especializadas, bons locutores espalhados por aí, muito trabalho, agora mesmo ressurgiu a Guanabara, mas o departamento chefiado por Antônio Cordeiro mantém absoluta liderança em audiência radiofônica, tanto no Rio, como no interior, seguido de perto por Valdir Amaral, na Continental.

E, com o refôrço de Luís Alberto, sem dúvida essa posição será mantida, com segurança.

Política

A POLITICA tomou conta da televisão. Vai passar, assim, o mês todo, é claro. Um candidato abre a estação e outro fecha, depois de dezenas dêles desfilarem, durante todo o dia, entrando pela noite, diante das câmaras. A política, por conseguinte, vem dando grande lucro às emissôras e contra isso não é possível gritar. A televisão vive mesmo é de vender seus programas.

Lamentável, apenas, quando sucedem coisas como a retirada de apresentação igual a "O Melhor Homem do Mundo", para, em seu lugar, falar um candidato. A produção de Alcino Diniz, escrita por David Nasser, era, sem favor, das melhores atrações da TV. Ainda na quarta-feira, 31 de agôsto, dia de sua última transmissão, foi prestada linda homenagem ao saudoso Luciano Carneiro, num preito comovente, bem realizado, emocionante.

E' verdade que, em outro horário, no mesmo dia, um candidato está substituindo o "FP-4 Chamando" aquela tolice que, havia muito, já era para ter sido substituída por alguma coisa que, mesmo sendo um candidato, sairia melhor do que o programa. Porque, pior, nada poderia ser...

Mas é lamentável quando apresentações como "O Melhor Homem do Mundo" são trocadas por políticos. E estou certo de que o próprio Costalima, diretor do Canal 6, faz isso contra a vontade, porque não tem outro recurso.

"Estampas"

— NÃO ASSISTI, por acaso, ao "Estampas de Sabonete", na têrça-feira. O telefone da redação, porém, não parou de reclamar. Registro, por isso a ocorrência, com a devida reserva.

A determinado candidato foi apresentado um malabarista. Hilton Gomes perguntou o nome daquela função. O candidato respondeu certo. Hilton emendou, exigindo que chamasse o malabarista de prestidigitador. Por extensão, talvez não houvesse errado muito. Prestidigitador é o escamoteador que, pela ligeireza dos movimentos das mãos, faz deslocar ou desaparecer objetos, sem o espectador ver como.

O candidato, porém, respondeu mais corretamente. O artista era, de fato, um malabarista. Atirava malabares. Um pelotiqueiro. O "jongleur" dos franceses. Com qualquer dêsses nomes, portanto, deveria ganhar o prêmio.

E perder, apenas, porque não respondeu "prestidigitador", como queria o produtor do programa, foi injustiça clamorosa, não resta dúvida.

"Jabutiqueira"

TAMBÉM o telefone não parou desde que, quarta-feira, no "Depois do Sol", o beletrista pátrio Ibrahim Sued, entrevistando um aspirante ao govêrno da Guanabra, perguntou se êle, quando menino, subia na "jabutiqueira" do vizinho..

— Que "jabutiqueira", Ibrahim! O nome é jabuticabeira.

Mas o "colunista" estava certo. A palavra é "jabutiqueira" mesmo. Foi exatamente isso o que êle quis dizer.

Pois se referia a uma "planta" que da "jabuti"...

Itinerário

CARLOS Imperial contratado pela Rádio Guanabara, onde estreará em outubro próximo. ● Maysa, às 20,40, na TV-Tupi. ● Às 21 horas, o Dr Luís George de Oliveira Belo estará "Falando aos Doentes", na Copacabana. ● E não percam Hamilton Ferreira no papel do candidato "André Japoema", na "Boite" de Max Nunes, às 21,35, no Canal 6. Vale o espetáculo!

HOJE NA TELEVISÃO

CANAL 6 — 11,55 — Crônica; 12,00 — Meio-dia; 12,55 — Corri fala em esportes; 13,10 — Agência de pedidos; 13,55 — Televespertino; 14,05 — Teleteatro; 14,30 — Seriado; 15,05 — Bon-tarde; 16,05 — Colégio do ar; 16,35 — Andando e aprendendo; 17,05 — Sessão das cinco; 18,00 — O mundo é da criança; 18,25 — Vamos brincar; 18,30 — Encontro com a priminha; 19,00 — O Falcão Negro; 19,20 — Ídolos de todos os tempos; 19,40 — Notorius; 20,00 — Repórter Esso; 20,17 — TV de Romance; 20,40 — Maysa; 21,05 — Patrulha Rodoviária; 21,40 — Ali Babá; 22,10 — Reportagem; 22,25 — Carlos Frias entrevista; 22,55 — Câmara um.

•

Canal 9 — 18,00 Clube dos amigos. 18,30 — O Escorpião; 18,50 — Bem Ivi; 19,00 — TV de brinquedo; 19,30 — A voz de São Judas Tadeu; 19,45 — Telesportes Continental; 20,05 — Falam os inventores; 20,35 — Musical; 21,05 — Elizete Cardoso; 21,35 — Estamos em casa; 22,05 — Agnaldo e as garotas; 22,45 — Teledrama Continental.

•

Canal 13 — 12,00 — TV-Record; 13,40 — aí, mocinho; 14,20 — Viajando pelo mundo; 15,00 — Tarde musical; 16,15 — Escolinha; 16,50 — Rio, cinco para as cinco; 18,00 — Clube do titio; 19,05 — Cortina sonora; 19,45 — Correspondente; 20,00 — Noites cariocas; 21,30 — São Paulo; 22,10 — Encontro na noite; 22,25 — O mundo de amanhã; 22,40 — O Ministério da Educação e Cultura.

Consulte advogado

Astrologia
Prof. Mirakoff

HOJE, 9-9-1960 (sexta-feira) — Favorável para consultar advogado, médico ou dentista. Pela manhã poderá pedir favores e iniciar viagens. **ACONTECERÁ HOJE AO LEITOR:** Seguem-se as possibilidades felizes ou não de hoje com horas e números razoáveis para todos os leitores nascidos em quaisquer dia, mês e ano dos seguintes períodos:

PARA OS NASCIDOS:

ENTRE 22 DE DEZEMBRO E 20 DE JANEIRO (Capricórnio) — Irritação pela manhã; a tarde será vitoriosa. 14, 15 e 16; 41, 51 e 61 (horas e números).

ENTRE 21 DE JANEIRO E 18 DE FEVEREIRO (Aquário) — Árduas tarefas, insucesso e desarmonia conjugal. 2, 4 e 25; 20, 40 e 60 (horas e números).

ENTRE 19 DE FEVEREIRO E 20 DE MARÇO (Peixes) — Manhã de abstração e de inquietudes. A tarde será de melhores augúrios. 8, 15 e 23; 21, 32 e 42 (horas e números)

ENTRE 21 DE MARÇO E 20 DE ABRIL (Aries) — Falta de confiança, mente aturdida e desequilíbrio orgânico. 1, 6 e 22; 10, 42 e 58 (horas e números).

ENTRE 21 DE ABRIL E 20 DE MAIO (Touro) — Não serão aconselháveis os negócios de grande vulto. Aspectos fortemente desfavoráveis. 7, 9 e 11; 34, 35 e 47 (horas e números).

ENTRE 21 DE MAIO E 20 DE JUNHO (Gêmeos) — Negócios mal [illegible], devido à precipitação. 12, 13 e 14; 21, 31 e 41 (horas e números).

ENTRE 21 DE JUNHO E 22 DE JULHO (Câncer) — Possibilidades de negócios e peripécias amorosas. 15, 16 e 17; 51, 62 e 68 (horas e números).

ENTRE 23 DE JULHO E 20 DE AGÔSTO (Leão) — Possibilidades no comércio e obstinação sentimental. 7, 80 e 190; 35, 46 e 48 (horas e números).

ENTRE 21 DE AGÔSTO E 22 DE SETEMBRO (Virgem) — Manhã promissora; a tarde e a noite serão contrárias. 6, 8 e 10; 33, 35 e 40 (horas e números).

ENTRE 23 DE SETEMBRO E 22 DE OUTUBRO (Balança) — Emprêsas quiméricas, desapontamentos; a tarde e a noite serão venturosas. 20, 23 e 25; 53, 56 e 59 (horas e números).

ENTRE 23 DE OUTUBRO E 22 DE NOVEMBRO (Escorpião) — Egoismo, disposição aventureira e pequenos lucros. 13, 14 e 15; 28, 29 e 30 (horas e números).

ENTRE 23 DE NOVEMBRO E 21 DE DEZEMBRO (Sagitário) — Incompreensão, tormentos morais, tendências destrutivas que devem ser dominadas; à noite ou outro sexo. 6, 8 e 12; 40, 50 e 60 (horas e números).

Elegância feminina

Madrugada
Mister Eco

POUCO sabe, em verdade, o Augusto Mister da moda feminina preferindo ver a mulher vestida com bom gôsto, a seu ver, a principal característica da elegância. Gôsto não se discute, dito, aliás, perfeitamente discutível. Agora mesmo, dois técnicos em moda feminina, no setor botocudo, terçam as armas do impropério pela elegância das senhoras, ambos, com elogiável isenção de ânimo, defendendo as qualidades charmantes de suas respectivas freguesas e amigas... E discutem pelo gôsto do que gostam.

Dia da Pátria, feriado nacional, noite de pasmaceira nos bares e nas "boites", Mister Eco saiu em ronda de muito não ver, já sabia disso. Mesas esparsas aqui e ali, casais sonolentos, poucos e cochichantes. À porta de um bar, em roda amiga, a sra. Wilza Carla, de gestos e palavras largas, contava coisas. Certmente as tentativas de chantagem de que tem sido vítima, vedeta que é de muitas reportagens e trabalho artístico não sabido, mas de presença obrigatória nas ensanchas oportunosas de informar ao respeitável público sôbre a sua atribulada carreira.

O Augusto Mister, sem outra coisa a fazer, ficou vendo de longe a sra. Wilza Carla, e confessa que não gostou. Não gostou da sua elegância. À maneira do ator Carlos Melo fazendo o locutor "Riacho Martini" no "show" do Fred's, poderia Mister Eco dizer que a sra. Wilza Carla trajava um modêlo da côr da conseqüência de uma navalhada, curto como o raciocínio do Jeff Thomas — de saudosa memória — e rodado como um peru em véspera de sacrifício. E se isso não bastasse, diria também que a sra. Wilza Carla estava coberta por uma peruca branca como um susto, bailarina como certas dentaduras e endurecida pelo "laquê" como um pastel de botequim. Parecia um capacete.

Mister Eco, porém, não disse nada, que êle não trabalha com tais armas. Limitou-se a chamar a atenção de um amigo para o estranho indumento da sra. Wilza Carla. Este, entretanto, mais entendido no assunto, fêz preleção. Achou que tudo estava certo, coerente e justificável. A moda feminina — disse — se inspira nos mais diversos e importantes acontecimentos. Hoje, por exemplo, foi o Dia da Pátria. Se você viu a grande Parada, há de ter notado que uma de nossas corporações militares mais garbosas e brilhantes continua a ser a dos Dragões da Independência.

O argumento foi acachapante. Mister Eco embatucou. Calou-se. Entupiu-se convicto de que, em matéria de elegância feminina, não passa de uma alta e descompassada besta, como diria Camilo Castelo Branco.

Couvert

● A sra. Jacy Monte de Melo, espôsa do sr. Djalma Monte, concessionário da "boite" Night and Day, reuniu em tôrno de mesa grande e florida, na noite de quarta-feira, as suas colegas, ex-alunas do Colégio Bennett, para assistir a "Festival". Motivo: pasagem do seu aniversário natalício.

● Apesar de feriado, cêrca de cem pessoas acorreram à "boite" do Serrador, na noite de sete de setembro, para aplaudir o espetáculo de Bibi Ferreira.

● Não tinham razão as pessoas que passavam pelo Leblon na tarde de quarta-feira e chamavam de transviados os três padres que se encarapitavam em cima de uma lambreta só. Os "sacerdotes" eram os componentes do Trio Iraquitã posando para cenas de um filme nacional.

● Mister Eco agradece à emprêsa Walter Pinto os ingressos para assistir a "É Xique-xique no pixoxó". Se houver cascatas, informará ao Paulo Francis.

61 DEPENDÊNCIAS EM 55 CIDADES
BMMG
Banco Mercantil de Minas Gerais S.A.
Nossos endereços nesta Capital: Rua do Ouvidor, 75
Av. N. Sra. de Copacabana, 479/A — Rua Conde de Bonfim, 510/A

Refresque e desintoxique seu organismo com
CEREJA PURGATIVA-S
EFEITO RÁPIDO

'Torrente de Paixão' e "Anatomía de um crime"

Cinema — G. & R. Santos Pereira

A REAPRESENTAÇÃO dêsse drama policial, "Torrente de Paixão", dirigido por Henry Hathaway, pegou o público de surprêsa nesta semana. Bastou, no entanto, a presença de Marilyn Monroe no elenco para despertar nova curiosidade de sua multidão de admiradores. A fita serviu, como se sabe, há alguns anos atrás, para popularizar sensacionalmente a famosíssima "estrêla" que é hoje a senhora Arthur Miller. E conseguiu fazê-lo de forma eficientíssima, pois documenta abundantemente a poderosa feminilidade, a formosura e o fascínio da ondulante atriz. O filme, de resto, possui boa linguagem cinematográfica, é bem composto, sólido, fluente e, sobretudo, bem produzido e bem dirigido. Sua história fixa detalhadamente a paisagem turística da cachoeira do Niagara, e permite à câmera levar às platéias de todo o mundo a beleza dos dois caudalosos monumentos norte-americanos: a cachoeira e a Marilyn. Fixando seus melhores ângulos e sua exuberância, a película cumpre da melhor forma seus desígnios. O restante, o argumento, a trama, os conflitos humanos e psicológicos, o pretendido suspense, não tão bem realizado, ficam em segundo e deliberado plano, a fim de que a paisagem humana e geográfica fôsse predominantemente centralizada. Para fazer justiça, cumpre-nos louvar a esplêndida fotografia em côres de Joe Mc Donnald, a boa composição das tomadas, a correta interpretação do elenco. O desfêcho é perfeitamente pueril e inverossímil, e sua dramaticidade é frustrada. Para concluir: "Torrente de Paixão" tem o mérito de arrastar, como um caudal, a bela Monroe aos olhos de todos nós, enchendo-os como uma cascata. Não chega a sobrar vêz nem para o Niagara, que é meio grandalhão demais, e muito barulhento.

* * *

AGORA, sôbre "Anatomia de um Crime" diremos que se trata mais de um documentário sôbre o julgamento de um criminoso, muito espichado, prolixo e monótono, com excesso de intervenções verbais, muito discursivo. E' isso: "Anatomia de um Crime" não chega a ser um filme; é documento minucioso sôbre o Direito Processual dos Estados Unidos. Há, òbviamente, o assassino, a mulher meio leviana e exibicionista, as testemunhas e, sobretudo, o advogado, o promotor e o juiz. Com semelhante material conseguiu Otto Preminger, produtor e diretor, realizar eficiente documentário de Direito Penal, um exaustivo estudo crítico da investigação criminal e do julgamento de um crime provocado pelo ciúme. Preminger, sem dúvida, pretendeu criticar a vulnerabilidade do juízo humano, o engôdo e a falsidade dos depoimentos, a deformação profissional da verdade através das artimanhas judiciais. E o fêz de forma excessivamente discreta, quase medrosa, pois tudo fica meio nebuloso e inconcluso. O que se torna evidente é a monotonia rítmica da fita, a prolixidade verbal e a ausência de uma imagem em movimento ... arrastando-se de muletas, enquanto os homens falam demais e explicam de menos. Como se trata de obra cinematográfica, e não de aula do curso de Direito, para o caso de "Anatomia de um Crime", e de filme completo em seu conjunto, e não de documentário sôbre Marilyn Monroe e a cachoeira do Niagara, para o caso de "Torrente de Paixão", a cotação que lhes damos é de duas colunatas. Isto significa que, para nós, são filmes apenas REGULARES

Notícias: de cá

Sérgio Hingst, de São Paulo, informa:

1 *Lima Barreto, Mauro Alice, montador e Juarez Dagoberto Costa, técnico de som, ultimam a edição final e sonorização de "A Primeira Missa" nos estúdios da Vera Cruz.*

2 *Ferdinando de Aguiar, da Campos Elísios Cinematográfica, estuda a realização de uma nova produção.*

3 *"Conceição" produção, direção e interpretação de Hélio Souto, em fase final de sonorização e montagem. Máximo Barro é o montador.*

4 *Depois de uma interrupção de quase dois anos, reuniram-se, na quarta-feira passada, os produtores de São Paulo. Motivo: novo impulso na Apicesp (Associação Profissional da Indústria Cinematográfica d Estado de São Paulo) e urgente transformação em Sindicato.*

5 *Carlos Coimbra, diretor-roteirista e montador de "A Morte Ronda o Cangaço", filme em côres, produção de Aurora Duarte, ativo na edição final do filme*

6 *Até o momento não foram pagos os prêmios em dinheiro do 1.º Festival de Cinema de Maringá. Os interessados estão estranhando a falta de responsabilidade da Prefeitura de Maringá.*

Notícias: de lá

1 — Anuncia-se que o livro de Érico Veríssimo "O Desconhecido" vai ser vertido para o cinema, com direção do veterano Marcel Carné. A história gira em tôrno de um homem que sofre um repentino ataque de amnésia, sendo acusado de um crime que não cometeu. Carné pretende localizar a ação num grande pôrto, provàvelmente Hamburgo ou Roterdão. Adaptação do próprio Carné, diálogos de Henry François Rey.

2 — Sol Siegel inicia os estudos, na Metro, de uma faustosa produção em côres e em cinerama, "A Grande História do Oeste", história de seis episódios distintos, inspirada num disco LP de Bing Crosby. Aliás, o popular cantor será co-produtor do filme e suas canções servirão para a maior parte do comentário musical da ação.

3 — Amplia-se o sistema de co-produção na Europa. Gianluigi Polidoro terminou as filmagens de "As Suecas", interpretado por atores italianos e suecos.

4 — Foi exibido, no Festival Cinematográfico de Veneza, o único filme soviético concorrente, "O Céu de Leningrado", direção de Vladimir Vangherov, aluno de Eisenstein no Instituto Nacional de Cinematografia de Moscou. A película obteve sucesso, se bem que fôsse acusada de certo convencionalismo.

5 — A eleição de René Clair para a Academia Francesa de Letras significa o respeito e a consagração da arte cinematográfica, representada por um de seus maiores criadores. Tôda a cultura francesa saúda a eleição do realizador de "Le Million", que já era "imortal" antes de ingressar na Academia.

6 — André Cayatte concluiu "Passagem do Reno", co-produção franco-germânica. Falando sôbre sua última obra (a penúltima já foi exibida recentemente no Rio, "O Espelho de Duas Faces"), declarou o grande cineasta: "Charles Spaak, Pascal Pardin e eu trabalhamos oito meses no argumento de "Le Passage du Rhin". Trata-se ainda aí de um tema difícil. E' uma longa sequência de acontecimentos, um quadro que se estende durante tôda a última guerra mundial e até mesmo depois dela. Veremos vários personagens lançados a títulos diversos, em busca da liberdade".

Em foco:

O MONTADOR JOSÉ CAMIZARES

José Canizares é um dos mais competentes montadores do cinema brasileiro. Nasceu na Espanha, trabalhou no cinema argentino e há longos anos, perfeitamente ambientado em nosso meio, serve com devoção e eficiência ao Brasil, dedicado ao trabalho anônimo, minucioso e importantíssimo de dar ritmo, lógica e seqüência aos milhares de metros de película impressionada, imprimindo-lhe ordem e pontuação. Com a ascensão de Franco ao poder, Canizares abandonou sua pátria, onde se formou em longo aprendizado, iniciando-se nos estúdios de Madri como modesto auxiliar de montagem. Fêz uma curiosa experiência com os restos de um documentário de Luis Bunuel, "Las Urdes", que chegou a montar. Depois foi a Paris, lá participando de alguns filmes, indo depois para a Argentina, onde residiu por vários anos. Em Buenos Aires foi montador de diversos filmes, tais como: "Juvenillia", "Caminito del Indio", "Escuela de Campiones" e "Los Isleros". Contratado pela extinta "Maristela", veio residir em São Paulo, onde ainda se encontra, tendo dado competente colaboração a inúmeras películas, como, por exemplo: "O Comprador de Fazendas", "A Carne", "O Saci", "Simão, o Caôlho", "O Canto do Mar", "Mãos Sangrentas", "Leonora dos 7 Mares" etc. etc. Em contato com o conhecido montador, velho amigo, ouvimos dêle algumas declarações interessantes:

— Em poucas palavras, diga o melhor e o pior do cinema brasileiro.

— "O melhor do cinema brasileiro são 4 coisas: a literatura, a música (folclórica e popular), as paisagens e os caracteres dos tipos humanos. O pior somos todos nós que não sabemos utilizar da melhor maneira possível o melhor".

— O que lhe sugere o Brasil para o cinema?

— "O Brasil inteiro, seu povo, sua terra, sua história, sua cultura, são um manancial extraordinário para o cinema. Quase tôda a literatura do país dá bom cinema. O cinema brasileiro, tecnicamente, pode chegar, muito ràpidamente, a ser o melhor da América Latina".

— E as possibilidades da montagem?

— "A montagem, como técnica, está cada dia sendo mais superada. A montagem reflete o conteúdo e a forma de uma obra cinematográfica; é sua linguagem e sua articulação. Existem tipos de montagem que podem ser rápidos, quando acompanham a música, podem ser lento quando descrevem uma paisagem de grande horizonte. Desde Eisenstein a montagem deixou de ser simples função de "corte", para tornar-se setor artístico de fundamental importância para o cinema. Cada vez mais o conceito de direção-montagem adquire maior expressão. Direção e montagem são, dois elementos criadores básicos num filme. Julgo que os diretores brasileiros deveriam freqüentar mais as salas de corte e as moviolas".

Desenvolvimento:

(Conclusão da 3.ª pág.)

frentar o imperativo dessa missão histórica. Farão por impedir que os núcleos populacionais menos desenvolvidos sejam prejudicados sob a bandeira da mesma pátria e por obstar a que o progresso realizado, com a nossa simpatia e louvores, pela iniciativa dos setôres mais avançados, sirva de pretexto a aventuras contra a nossa coexistência fraterna".

VOCAÇÃO

"O Brasil continuará a ser um só e grande povo. E' a sua vocação. E' o seu determinismo, buscando alcançar a etapa superior de um desenvolvimento harmônico, sob os princípios de uma democracia que valorize os frutos do trabalho e encontre justificativa nas manifestações genuínas da consciência popular. Por êsse caminho é que poderemos conquistar no horizonte da vida exterior uma posição definitiva, lastreada nos instrumentos de decisão que começamos resolutamente a construir".

EXCURSÃO

Vinte mil pessoas aplaudiram ontem, em Recife, o candidato nacionalista, no primeiro discurso de uma série que pronunciará durante sua nova excursão eleitoral no Nordeste. Hoje, o marechal Teixeira Lott visitará a cidade pernambucana de Garanhuns, seguindo, logo após, para Campina Grande, na Paraíba. Amanhã, o candidato nacionalista visitará Mossoró, no Rio Grande do Norte; Sobral, no Ceará, e São Luís, realizando comícios em tôdas elas. Dia 11, excursionará pelas cidades de Paraíba, Caxias e Teresina, regressando no Rio de Janeiro no dia 12. Nesse mesmo dia seguirá para Petrópolis, onde realizará um grande comício. A campanha do marechal Teixeira Lott será encerrada no dia 30 do corrente, com um monumental comício em Belo Horizonte.

VITAPHOSPHAN
Com Vitamina B1, B2, B6 e Nicotinamida
TONICO DOS MUSCULOS
TONICO DO CEREBRO
TONICO DOS NERVOS
TONICO DO CORAÇÃO
Pedidos: Caixa Postal, 4 — Tijuca — Rio — Telefone: 48-3087

GRANDE HOTEL ESTORIL
LIDERANDO OS HOTEIS DO E. E. SANTO
VITORIA — E. E. SANTO
O maior o mais luxuoso e o mais moderno Hotel do Estado
End. tel.: — ESTORIL — Tel.: 2-217

ELSA MAXWELL PROPAGA CAFÈZINHO

ROMA — *Foi a famosa colunista norte-americana Elsa Maxwell quem cortou a fita inaugural do pavilhão que o Instituto Brasileiro do Café instalou na Vila Olímpica, para propaganda do café brasileiro no mundo. Durante sete horas consecutivas a gorda e simpática jornalista serviu cafèzinho às pessoas que visitaram o "stand". Diàriamente degustam café do Brasil mais de sete mil atletas de 85 nações. Na foto, uma bela (e falsa) baiana — da delegação brasileira —, assiste ao ato inaugural do "stand" entre Elsa Maxwell e o sr. José Nabuco dos Santos, chefe do Escritório do IBC na Itália.*

CURSO DE CRÍTICA LITERÁRIA

A Biblioteca Estadual (ex-Municipal) iniciará, no próximo dia 16 do corrente, um curso de Crítica Literária Contemporânea no Brasil. Êsse curso, inspirado no Congresso de Crítica e História Literária do Recife, foi planejado pelo crítico Eduardo Portela e será realizado em quatro conferências. A aula inaugural será dada pelo crítico Tristão de Ataíde e versará sôbre "A Crítica Literária no Modernismo". As demais aulas terão como conferencistas: no dia 20, "A crítica brasileira de ficção", por Adonias Filho; no dia 23, "A crítica brasileira de poesia", por Eugênio Gomes, e no dia 27, "A hora atual da crítica no Brasil", por Afrânio Coutinho. O professor Celso Cunha, secretário da Educação e Cultura do Estado, presidirá as conferências e a Biblioteca Estadual (ex-Municipal) conferirá, no fim do curso, um diploma aos que nêle se inscreverem. As inscrições já se encontram abertas naquela Biblioteca, na Av. Presidente Vargas, 1261, ou pelos telefones 23-1079 e 43-6684.

Os jactos Convair 990 ultrapassam mil km

Relações Públicas

ACIONADO por quatro motores CJ-805-23, versão «turbofan» do motor que impulsiona os atuais «Convair» 880 e possuindo capacidade para 121 passageiros, o novo jacto «Convair» 990 (a Real adquiriu 3 aparelhos para entrega em meados de 1961) desenvolve mais de mil quilômetros horários, sendo portanto mais veloz do que qualquer outro jacto comercial atualmente existente no mundo.

Para que fôsse conseguida, nos aviões «Convair» 990, uma velocidade verdadeiramente surpreendente, quase atingindo a barreira do som, foi necessário, a instalação, nas asas do avião, de quatro corpos aerodinâmicos antichoques, semelhantes a canoas invertidas, que não permitem sacrificar a economia do combustível. Cada motor possui um empuxe de 16 mil libras na decolagem, sem a utilização de injeção de água.

Já foram vendidos 42 aparelhos

Até o momento já foram encomendados, por diversas emprêsas, 42 Convair 990, que foram batizados com o nome de Coronado. Dêstes, três voarão com a bandeira do Brasil, com as côres da Real Aerovias Brasília. No que se refere ao modêlo 880, informa o Convair que foram vendidos 90 aparelhos, sendo que sòmente a Trans World Airlines, primeira emprêsa que irá utilizá-los, encomendou 30 unidades.

Congresso

Viajou para Atenas, a fim de representar o Brasil no XVII Congresso Internacional de História da Medicina, que vai realizar-se na capital grega, o professor Ivolino de Vasconcelos, que é o presidente do Instituto Brasileiro e docente da Clínica Médica da Faculdade Nacional de Medicina. Após o Congresso, o professor Vasconcelos realizará conferências em diversos países da Europa.

Liturgia

No período de 12 a 16 do corrente será realizado, pelo Departamento Arquidiocesano do Ensino Religioso, um curso intensivo de liturgia católica. As aulas serão ministradas pelo monsenhor Álvaro Negromonte e padre Geraldo de Sousa Pereira. Inofrmações poderão ser obtidas na Rua São José, 90 — 22º andar.

Festival

O Pen Clube do Brasil se fará representar, com a remessa de diversas obras, no III Festival do Livro da América, que vai realizar-se em Buenos Aires no próximo mês de outubro. Informa o Pen-Clube aos seus sócios que queiram colaborar, que os livros, de qualquer gênero, com exceção de poesia, poderão ser remetidos diretamente para a Embaixada da Argentina.

DR. AGOSTINHO DA CUNHA
SIFILIS — CANCER — ECZEMAS — VERRUGAS — ESPINHAS — FURUNCULOS — QUEDA DO CABELO — PELOS NO ROSTO — VARIZES — ETC
Rua da Assembléia, 73 — Telefone: 42-1155 — Residência: 45-1318, das 16 às 19 horas

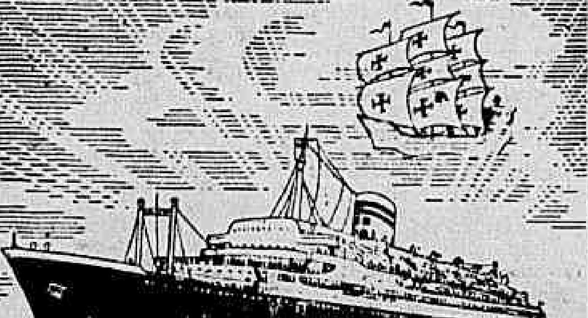

Companhia Colonial de Navegação
LISBOA
LINHA DA AMIZADE
O MODERNO TRANSATLÂNTICO PORTUGUÊS DE 23.000 TON.
VERA CRUZ
PARTIRÁ DÊSTE PÔRTO EM
28 DE SETEMBRO
PARA: Salvador - Recife - S. Vicente - Funchal e Lisboa
Outras saídas:
VERA CRUZ .... 25 de Outubro
VERA CRUZ .... 21 de Novembro
AR CONDICIONADO EM TODAS AS CLASSES
O máximo confôrto em todos os salões e camarotes
INFORMAÇÕES E PASSAGENS NAS
AGÊNCIAS DE VIAGENS E TURISMO
e nos Agentes Gerais
COMPANHIA COMERCIAL E MARÍTIMA S. A.
Avenida Rio Branco, 4 B - Tels.: 23-2930 e 23-2014
Rio de Janeiro
onde se atenderão todos os passageiros e se prestarão informações sôbre eventual falta de lugares

ASTENIA SEXUAL
Voronoi revolucionou a Medicina demonstrando a possibilidade da restauração das energias perdidas e do vigor sexual. Chamamos pois a atenção da classe médica para a fórmula do TONOKLEN (comprimidos) destinada à restauração das funções genitais. Nas drogarias ou pelo reembôlso Caixa Postal, 4 — Tijuca. Rio. Tel.: 48-3087 — Peçam literatura gratis.

Passatempo

R. Portella

HORIZONTAIS:

1 — Pequeno barco.
6 — Chinês.
7 — Rio do Peru.
9 — Existe.
10 — Espanto; terror.
12 — Jôgo infantil de cinco pedrinhas.
13 — Monte pouco elevado.
15 — Algum.
16 — Naquele lugar.
18 — Cama de lona.
20 — Ainda que; não obstante.

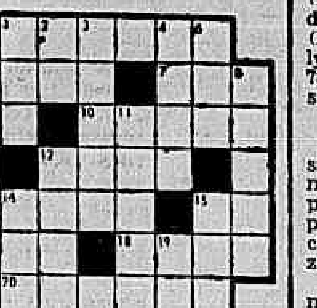

VERTICAIS:

1 — Bebida que substitui o café.
2 — Grito de dor.
3 — Que não é par.
4 — Voz lamentosa do cão e do lôbo.
5 — Repetição do som.
6 — Pássaro que se coloca no alçapão para chamar outros.
8 — Cheiro agradável.
11 — A menor fração de um elemento capaz de entrar em combinação suposta outrora indivisível.
12 — Tecido forte, de linho.
14 — Interjeição: afirmação.
15 — Um dos nomes populares da cachaça.
19 — Vento.

RESPOSTA DO Nº ANTERIOR

HOR.: Pará — casulo — oh — cabra — dedo — uni — ego — amar — ramal — te — raiado — raro. VERT.: pá — asco — rua — álbum — chegar — ornato — oder — aire — domar — alar — aia — dó.

Derrotado o...

(Conclusão da 9ª pág.)

ziakoska (Polônia) e Dorothy Shirley (Grã-Bretanha), 1,71m; ambas receberam a medalha de prata; 3.º — Galina Dolla (Rússia), 1,70m; 4.º — Taisia Chenchik (URSS), 1,68m.

O soviético Viktor Cybulenko sagrou-se campeão olímpico do lançamento do dardo. Foi a seguinte a classificação dessa prova:

1.º — Viktor Cybulenko (Rússia), 84,64m — medalha de ouro; 2.º — Welter Kruger (Alemanha), 79,36m — medalha de prata; 3.º — Gergely Kuselar (Hungria), 78,57m — medalha de bronze; 4.º — Mart Kuisma (Finlândia), 78,40m; 5.º — Willy Rasmussen (Noruega), 78,36m; 6.º — Knut Frederiksson (Suécia), 78,33m.

REGRESSA O BRASIL

Amanhã, sexta-feira, regressará ao Rio de Janeiro, via Panair do Brasil, o primeiro grupo de atletas brasileiros que participaram dos Jogos Olímpicos de Roma, e que já finalizaram suas atuações.

Esse grupo, presidido pelo general Pires de Castro está integrado por quase todos os jogadores de futebol, 3 pentatlonistas, um atirador, 4 vatepolistas, 2 remadores e 5 pugilistas.

O restante da delegação regressará ao Brasil no próximo dia 15.

Becerra...

(Conclusão da 9ª página)

tado por Eder no combate que teriam de travar pelo título mundial.

Como Eloi Sanchez tem alcançado grande sucesso em suas lutas, Becerra acredita que êle esteja mais capacitado para enfrentar Eder e, conseqüentemente, manter o título em poder de um mexicano.

ROBERTO MONTEIRO DE BARROS
PROJETOS E CALCULOS
Rua Pium-í, 519
— Tel.: 4-5850
CARMO - B. HORIZONTE

Dr. Domingos de Barros Ramos
DOENÇAS DO APARELHO GENITO URINARIO
Avenida Rio Branco 108 — 4.º andar — sala 401 — Telefone: 42.9385 — Das 12 às 17, diàriamente

Instituto Brasileiro do Café

SOLUÇÃO N.º 176

A Diretoria do Instituto Brasileiro do Café, no âmbito das atribuições que lhes são conferidas pela Lei n. 1.779, de 22 de dezembro de 1952, com o intuito de facilitar e tornar mais eficaz o faturamento e pagamento dos cafés das séries de Consumo Interno e de Expurgo,

RESOLVE:

Art. 1.º — Os cafés das séries de Consumo Interno e de Expurgo depois de devidamente registrados na forma do art. 30 da Resolução n. 165, de 24-6-60 (Regulamento de Embarques da safra 60/61), uma vez conferidos, classificados, editados e encontrados em ordem, poderão ser faturados e pagos em qualquer Agência do IBC.

Art. 2.º — Fica revogado o art. 7.º da Resolução n. 171, de 7 de julho de 1960 e demais disposições em contrário.

Rio de Janeiro, 8 de setembro de 1960.

ADOLPHO BECKER — Presidente

METRO COPACABANA METRO PASSEIO METRO TIJUCA
VENHA RIR A VALER... COM UM ASSUNTO SERISSIMO!
HOJE
2-4-6-8-10 Hs. (PASSEIO, DESDE 1/2 DIA)
METRO GOLDWYN MAYER apresenta
GLENN FORD / DEBBIE REYNOLDS
SEM TALENTO PARA MATAR
UM FILME AVON
PROIBIDO ATÉ 10 ANOS

IMPERATOR (MEIER)
HOJE
GARGALHADAS A 150 KMS. A HORA!
HERBERT RICHERS APRESENTA UMA SUPER PRODUÇÃO CINE DISTRIBUIDORA LIVIO BRUNI
ANKITO · Grande OTELO
"PÉ NA TÁBUA"
(E RIAM VELOZMENTE, P'RA DAR TEMPO!...)
RENATA FRONZI
NELY MARTINS · CARLOS TOVAR
BILL FARR · CARLOS IMPERIAL
RUI REI
ARGUMENTO E DIREÇÃO VICTOR LIMA
CENSURA LIVRE
DISTRIBUIÇÃO Nova America CINEMATOG. S.A.
VENHAM RIR

CARTAZ

TEATROS

ARENA — 36-3497.

ARENA DA ARQUITETURA — 46-1279

ARENA DA STA — 36-3497 — "O Lápis Sabido" — Com o Teatro Infantil em Arena. Aos sábados, às 15,45 e 17 horas e, aos domingos, às 11 e 14 horas.

BOLSO — 27-3122 — "Esquina Perigosa" — às 21,15 horas. Produção de Aurimar Rocha.

CARLOS GOMES — 22-7581 — "Fuego en las Maracas" — As 20 e 22 hs. Com "Las Mulatas del Caribe" da Cia. Cubana de Revistas.

COPACABANA — 57-5102 — "Society em Baby-Doll" — As 21,30 horas. Apresentação de André Villon e Cilo Costa.

DULCINA — 32-5817 — "Conheça seu homem" — às 21 horas. Comédia de Henrique Pongetti. Apresentação do Studio A. com Vera Nunes, Dulce Martins e Alvaro Aguiar.

GINASTICO — 42-4521 — "Quem Conhece as Mulheres" — As 21 horas. Comédia de Luis Iglésias com Eva e seus artistas.

JARDEL — 27-8712 — "Quem é êsse cara?" As 21 hs. Com Renata Fronzi, Zeloni e Teresa Castelo. Produção de Fernando D'Avila.

MAISON DE FRANCE — 52-5294 e 52-8678 — "De Repente No Verão Passado" de Tennessee Williams — às 21 horas. Com Aldo Maio, Teresa Austregesilo e Miriam Mehler. Direção de Egídio Eccio.

MATRIZ — 36-4805 —

MESBLA — 22-1622 — "Geração em Revolta" de John Osborne. As 21 hs. Com Jardel Filho, Maria Fernanda e Sady Cabral. Produção de Moacyr Vieira.

MUNICIPAL DE NITEROI — "O Mambembe" — As 21,15 horas. Com Fernanda Montenegro, Italo Rossi e Sérgio Brito.

PASSARO AZUL — 46-3864 — "Pio-Pio-Pi-Piolão" — Peça infantil de Sila Moreira. Sábados, às 16 horas, domingos às 10,30 e 14 horas.

PRAÇA — 57-5708 e 31-0785 — "Um Elefante no Caos", de Millôr Fernandes — às 21,20 horas. Com Maria Sampaio, Adriano Reis, Cláudio Corrêa e Castro, Camila Amado, Emílio de Matos e Procópio Mariano.

RECREIO — 22-8164 — "E Xique Xique no Pixoxó" — As 21 horas. Válter Pinto com suas Folias de 1960. Com Oscarito e Nélia Paula.

RIO DE JANEIRO — 42-3103 — (Ex Municipal).

RIVAL — 22-2721 — "Mulheres? me Atobei". As 20 e 22 horas. Produção Gomes Leal com Vagareza e Siwa.

SANTA ROSA DE LIMA — 26-2851 — "O Pássaro e a Feiticeira" — Com os Duendes. Aos sábados e domingos às 16 horas.

SERRADOR — 42-6442.

S. JORGE — 45-9051.

TABLADO — 26-4555.

Atualizações de programas poderão ser feitas em cartas dirigidas à nossa redação Avenida Rio Branco, 25, sobreloja.

TIJUCA — 28-1039 — PASSEIO SOB O ARCO IRIS — às 21 horas. Comédia de Guilherme Figueiredo, com Paulo Pôrto e Ioná Magalhães.

CINEMAS

PLAZA, ASTÓRIA, OLINDA, NACIONAL, REGENCIA e ROSARIO — La Violetera (La Violetera) — Drama espanhol (em côres) dirigido por Luis César Amadori com Sara Montiel e Raf Vallone. As 14, 16, 18, 20 e 22 horas. Apresentação da Condor Filmes. Censura livre. Oitava semana.

RIAN e CARIOCA — "Confidências à Meia-Noite" (Pillow Talk) — Comédia (em cinemascópio e côres) com Rock Hudson e Doris Day. As 14, 16, 18, 20 e 22 horas. Impróprio até 14 anos. Reapresentação da Universal.

CARUSO COPACABANA — "Os Dez Mandamentos" (The Ten Commandments) — Produção de Cecil B. de Mille (em cinemascópio e côres) com Charlton Heston, Yul Bryner e Anne Baxter. Dias úteis às 15 e 20,30. Domingos e feriados sessões também às 9,30 horas. Censura livre. Reapresentação da Paramount.

VITORIA — "Senhoritas de Uniforme" (Madchen in Uniform) — Drama alemão com Romy Schneider e Lilli Palmer. Em côres. As 14, 16, 18, 20 e 22 horas. Censura livre. Apresentação da Art Films.

COLONIAL, ORIENTE, PENHA, RAMOS e MEIER — "Peter entre os Brotos" (Wem Die Conny Mit Dem Peter) — Musical alemão (em côres) com Peter Kraus. As 14, 16, 18, 20 e 22 horas. Censura livre. Apresentação Condor Filmes.

PATHE e RIVIEIRA — "Hiroshima, meu Amor" (Hiroshima, mon Amour) — Drama francês (premiado em Cannes) com Emmanuele Riva e Eiji Okada. Horários do Pathé: 12, 13,40, 15,20, 17, 18,40, 20,20 e 22 horas. Impróprio até 18 anos. Apresentação da França Filmes. Segunda semana.

METRO PASSEIO, METRO COPACABANA, METRO TIJUCA, PAX, RICAMAR, PALACIO-HIGIENOPOLIS, BRASILIA, SAO BENTO. — "Sem Talento Para Matar" — (The Gazebo) Comédia (em cinemascópio) com Glenn Ford e Debbie Reynalds. Direção de George Marshall. As 12 (sòmente no Metro Passeio) 14, 16, 18, 20 e 22 horas. Impróprio até 10 anos. Apresentação da MGM. Segunda semana.

SAO LUIS — "A Hora Final" (On the Beach) — Drama produzido e dirigido por Stanley Kramer com Gregory Peck, Ava Gardner e Fred Astaire. As 14, 16,30, 19 e 21,30 hs. Impróprio até 14 anos. Apresentação da United Artists. Segunda semana.

OPERA — "Europa de Noite" (Europe di Notte) — Passeio (em cinemascópio e côres) pelas principais boates da Europa. Atrações: Carmen Sevilla, Domenico Modugno, The Platters e as Rainhas do "Strip Tease". Direção de Alessandro Blasetti. As 14, 16, 18, 20 e 22 horas. Impróprio até 18 anos. Apresentação Allied Artists.

ALVORADA (Cinema de Arte) — AS FERIAS DO SR. HULOT — (Les Vacances de Mr. Hulot) — Obra prima de Jacques Tati famoso cômico francês. Dias úteis, 16,30, 19 e 21,30 horas. Sábados, domingos e feriados às 14, 16,30, 19 e 21,30 horas. Reapresentação da Columbia.

ROYAL, RIO BRANCO, MELO (Penha), SAO JOAO, COLONIAL, SANTA HELENA e SÃO JORGE (Niterói) — "Os Três Mosqueteiros e Meio" (Los Tres Mosqueteros y Medio) — Comédia mexicana (em cinemascópio e côres) com Tin Tan e Rosita Arenas. As 14, 16, 18, 20 e 22 horas. Censura livre. Apresentação da Pelmex.

ART PALACIO (Copacabana), ART PALACIO (Tijuca) e ART PALACIO (Meier) — "O Antro do Vicio" (Das Nachtlokal Zum Silbermond)) — Drama alemão com Marina Petrowa e Pero Alexander. Números de "strip-tease". Direção de Wolfgang Gluck. As 14, 16, 18, 20 e 22 horas. Impróprio até 18 anos. Apresentação Art Filmes.

ODEON, LEBLON, AMERICA, MONTE CASTELO e MELO (Bonsucesso) — "A Dois Passos da Fôrca" (Good Day For a Hanging) — "Western" em côres com Fred Mac Murray. As 14, 15,40; 17,20, 19, 20,40 e 22,20 horas. Impróprio até 10 anos. Apresentação da Columbia.

PALACIO, ROXI, MADRID e SANTA ALICE — "Torrentes de Paixão" (Niagara) — Drama (em cinemascópio e côres) dirigido por Heny Hathaway com Marilyn Monroe e Joseph Cotten. As 14, 16, 18, 20 e 22 horas. Impróprio até 14 horas. Reapresentação da Fox.

BRUNI (Flamengo) — Inauguração Breve com "Tempestade" (Tempest) — Drama produzido por Dino Delaurentis (em cinemascópio e technicolor) com Silvana Mangano, Van Heflin e Viveca Lindfors. Apresentação da Paramount.

REX, SAO JOSE, ALASCA, SAO PEDRO, COLISEU, GUANABARA e MARACANA — "Salomão e a Rainha de Sabá" (Salomão and Sheba) — Drama bíblico (em cinemascópio e côres) com Gina Lollobrigida. As 14, 16, 18, 20 e 22 horas. Impróprio até 14 anos. Apresentação de Geralortes.

AZTECA, FLORIDA, IMPERATOR, CINEAC e Guaraci — "Três Almas Nuas" (Die Galdene Bruck) — Drama alemão com Curd Jungers e Ruth Leuwenk. As 14, 16, 18, 20 e 22 horas. Impróprio até 14 anos. Apresentação da Geralortes.

IMPERIO, COPACABANA e MIRAMAR — "40 Graus de Amor" (Cary on Nurse) — Comédia inglêsa (em côres) com Shirley Eaton e Renneth Connor. Censura livre. No programa, casamento da Princesa Margaret. As 13,20, 13,30, 17,40, 19,50 e 22 horas. Apresentação da Rank.

PAX, RICAMAR, PALACIO (Higienópolis), BRASILIA e SAO BENTO (Niterói) — "A Vingança" (La Venganza) — Drama espanhol com Carmen Sevilla e Raf Vallone. As 14, 16, 18, 20 e 22 horas. Em côres. Apresentação da MGM.

QUIMBELLE E FAUSTINA SE DESTACAM: 'P. CÉSAR'

JORGE

Jorge Morgado, preparador da potranca QUIMBELLE. Esta defensora do "Stud" Rocha Faria pode desforrar-se de Faustina no semi-clássico da reunião de amanhã na Gávea

Pupila de J. Morgado continua em evolução

RIO —

A potranca Quimbelle reaparece no quinto páreo da reunião de amanhã — o "Prêmio Paulo César" — em boas condições de preparo e, portanto, com elevadas possibilidades de vitória.

Sob a direção de Joaquim G. Silva, aquela filha de Malta abordou a distância de 1.600 metros em 109", com muitas sobras.

MAIOR RIVAL

Quimbelle terá, porém, em Faustina uma grande adversária. A tordilha do "Stud" Ipiranga floreou 103" para os 1.500 metros completamente à vontade, revelando ostentar bom estado de apuro. Em sua derradeira apresentação Faustina derrotou Quimbelle pela pequena diferença de meio corpo — no "Criterium de Potrancas" — vitória esta que não convenceu, uma vez que a defensora do "Stud" Rocha Faria não recebera uma direção à altura.

Seu pilôto, naquela oportunidade, aceitou luta na frente, durante a primeira parte do percurso, com concorrentes que não estavam no páreo, daí no final ter faltado reservas à valente filha de Malfa para que pudesse resistir ao tropel da tordilha.

MELHOR AZAR

Aix surge como melhor azar da competição. A filha de Siniess já mostrou que ainda não evoluiu o suficiente para enfrentar aquelas duas potrancas, todavia caso aconteça algum imprevisto, ou mesmo se as peripécias lhe forem favoráveis, a pupila de Carlos Cabral poderá, então, conseguir alguma coisa, o que em previsão normal não vai ser muito fácil.

CONCURSOS E BETTINGS

RIO —

Eis os resultados dos concursos e bettings de ontem à tarde no Hipódromo da Gávea.

BOLO DE SEIS PONTOS:
144 ganhadores com .... Cr$ 898,00

BOLO DE SETE PONTOS:
5 ganhadores com .... Cr$ 38.821,00

BETTING DUPLO:
59 ganhadores com .... Cr$ 7.489,00

Montarias oficiais: sábado e domingo

CORRIDA DE SÁBADO

1.º Páreo — às 13,40 horas — 1.300 metros — Cr$ 100.000,00.

Ks
1 — 1 P. Onze, A. Reis 56
2 Peggy, J. Silva 56
2 — 3 Colomba, J. Negrello 56
4 P. Negra, D. P. Silva 56
3 — 5 Vendange, J. G. Silva 56
6 Fineza, J. Santos ... 56
4 — 7 Canoa, E. Castillo .. 56
8 Irquinta, J. Tinoco .. 56

2.º Páreo — às 14,10 horas — 1.300 metros — Cr$ 120.000,00.

Ks
1 — 1 Q. Chance, F. Irigoyen 55
2 — 2 Umdo, J. G. Silva .. 55
3 G. Wind, A. Barroso . 55
3 — 4 Agalari, J. Ramos ... 55
5 G. Toy, J. Portilho .. 55
4 — 6 Revide, A. Bolino ... 55
7 Damasqueiro, A. Ricardo 55

3.º Páreo — às 14,40 horas — 1.400 metros — Cr$ 120.000,00.

Ks
1 — 1 L. Champagne, A. Ricardo 55
2 Juaba, G. Almeida .. 55
» Grila, A. Reis 55
2 — 3 H. Light, C. R. Carvalho 55
» Montei, J. Tinoco ... 55
» Espanhola, A. Barroso 55
3 — 4 Meridiana, H. Rebelo 55
» Isolda, H. Cunha 55
5 Opolair, F. G. Silva . 55
4 — 6 Gondole, A. Bolino .. 55
7 Yayá, J. G. Silva ... 55
8 Lavras, L. Silva 55

4.º Páreo — às 15,10 horas — 1.300 metros — Cr$ 120.000,00.

Ks
1 — 1 Festivo, F. G. Silva . 55
2 Clino, J. Tinoco 55
2 — 3 Bungalow, F. Irigoyen 55
4 Areal, E. Castillo ... 55
5 Naltan, A. G. Silva .. 55
3 — 6 Alcácer, H. Cunha .. 55
7 Tuchaua, J. G. Silva 55
8 Pargo, J. A. Silva ... 55
4 — 9 Quotidien, J. Silva .. 55
10 Abril, J. Ramos 55
» Anglo, J. Marchant .. 55

5.º Páreo — às 15,40 horas — 1.600 metros — (Prêmio «Paulo César») — Cr$ 200.000,00.

Ks
1 — 1 Quimbelle, F. Irigoyen 55
2 — 2 Faustina, A. Bolino .. 55
» Fama, J. Tinoco 55
3 — 3 Clicê, J. G. Silva 55
4 Quenny, D. P. Silva . 55
4 — 5 Aix, J. Ramos 55
6 Bellatrix, J. Baffica . 55

6.º Páreo — às 16,10 hora — 1.000 metros — Cr$ 100.000,00 — (Betting) — (Grama).

Ks
1 — 1 Querrilheiro, J. G. Silva 56
2 Zé Pangaré, A. Cardoso 56
3 Sapo, E. Castillo 56
2 — 4 Farseur, A. Bolino .. 56
5 Vagalume, H. Cunha 56
6 Lictor, A. Portilho .. 56
3 — 7 Quejando, P. Lima .. 56
8 Iviró, A. Ricardo ... 56
9 D. Metralha, W. Andrade 56
4 — 10 Zunido, J. Ramos ... 56
11 Zolulu, A. Barroso .. 56
12 Zéta, J. Marchant .. 56

7.º Páreo — às 16,45 horas — 1.300 metros — Cr$ 120.000,00 — (Betting).

Ks
1 — 1 Althéa, J. Silva 55
2 F. Aranha, J. Zeferino 55
3 Gazeta, N. Pereira .. 55
2 — 4 Quenilda, F. Irigoyen 55
5 Andaiá, M. Teixeira . 55
6 Jane Eyre, J. Lopes . 55
3 — 7 Arca, J. G. Silva ... 55
8 Q. Iseult, A. Marçal . 55
» Normandie, A. Ricardo 55
4 — 9 Fascinante, A. Bolino 55
10 Clibandi, J. Arriagada 55
11 Jaurú, G. Mendonça 55

8.º Páreo — às 17,20 horas — 1.600 metros — Cr$ 100.000,00 — (Betting).

Ks
1 — 1 Zombeteiro, J. Marchant 56
» Zambi, A. Ricardo .. 52
2 — 2 Glenmore, J. Tinoco 52
3 Zé Catimba, A. Barroso 52
4 Bariri, N. Pereira .. 52
3 — 5 Sherif, A. Cardoso .. 56
6 Emir, J. Corrêa 52
7 Dengo, D. Moreno .. 52
4 — 8 Talon, J. G. Silva .. 56
9 Pégasus, J. Ramos .. 52
10 Vagabundo, J. Santos 52

CORRIDA DE DOMINGO

1.º Páreo — às 13,40 horas — 1.400 metros — Cr$ 120.000,00.

Ks
1 — 1 Zingaro, M. Silva ... 55
2 — 2 Arado, R. Freitas Fº. 55
3 R. da Granja, J. Portilho 55
3 — 4 Furor, A. Cardoso .. 55
5 Idolo de Madri, C. R. Carvalho 55
4 — 6 Espanhol, A. Ricardo 55
7 Fulvio, W. Andrade . 55

2.º Páreo — às 14,10 horas — 1.600 metros — Cr$ 80.000,00.

Ks.
1 — 1 Ximbaúva, Juan Marchant 58
2 Minha Negrinha, M. Caminha 58
2 — 3 Cumparsa, A. Santos 54
4 Japonina, H. Cunha 56
3 — 5 My Eve, J. M. Santos 56
6 Bailarina, J. Portilho 60
4 — 7 Queguari, A. Ricardo 54
» My Fair Lady, A. Ricardo 50

3.º Páreo — às 14,40 horas — 1.000 metros — Cr$ 100.000,00.

Ks.
1 — 1 V. Alegre, A. Bolino 56
2 Vandale, A. Santos .. 56
2 — 3 Vestale, M. Silva ... 56
4 Niña Tamar, J. F. Santos 56
5 Korista, J. M. Santos 56
3 — 6 Bambi, W. Andrade . 56
7 Medinilla, A. Ricardo 56
8 Perdita, J. Santos .. 56
4 — 9 M. Boneca, J. Corrêa 56
10 Gaeta, P. Lima 56
11 Kaleça, M. Teixeira . 56

4.º Páreo — às 15,10 horas — 1.600 metros — Cr$ 80.000,00.

Ks.
1 — 1 Agio, J. Baffica 52
2 Los Andes, M. Silva 52
2 — 3 Airways, N/C 52
4 Açoriano, J. Corrêa . 54
5 Belphegor, A. Cardoso 58
3 — 6 Orton, J. G. Silva .. 54
7 W. Frost, A. Ricardo 52
8 Xanto, A. Barroso .. 50
4 — 9 Sarapião, A. Santos . 56
10 Bilac, A. Hodecker .. 54
11 Olimpo, P. Lima 50

5. Páreo — às 15,40 horas — 1.600 metros — Cr$ 200.000,00 — Prêmio «Antônio Prado».

Ks
1 — 1 Atramo, E. Castillo . 55
2 — 2 Avalon, M. Silva 55
» Alpes, F. Irigoyen ... 55
3 — 3 Ararigbóia, A. Bolino 55
4 Baronet, J. G. Silva 55
4 — 5 Anil, J. Marchant .. 55
» Acaso, A. Santos ... 55

6.º Páreo — às 16,10 horas — 1.200 metros — Cr$ 100.000,00 — (Betting).

Ks.
1 — 1 F. Vendôme, A. Santos 56
2 Evelina, J. Ramos .. 56
3 Xalera, J. Marchant 56
4 Melancolia, D. P. Silva 56
2 — 5 Zuca, J. Portilho ... 56
6 Mirandolina, A. Portilho 56
7 Michelia, J. Corrêa . 56
8 Quetillante, A. Ricardo 56
3 — 9 Sabah, J. Santos ... 56
10 Malta, A. Nahid 56
11 Be Gay, F. G. Silva 56
» Pena Branca, A. G. Silva 56
4 — 12 Ibirapitanga, A. Barroso 56
13 Pauletta, A. Costa .. 56
14 Hidalga de Madri, A. Bolino 56
15 Begone, J. Marinho . 56
» Damara, A. M. Caminha 56

7.º Páreo — às 16,45 horas — 2.000 metros — Cr$ 120.000,00 — (Betting) — Handicap Especial.

Ks
1 — 1 Cabochon, A. Bolino 51
2 Blumenau, A. Santos 50
2 — 3 Narcissus, C. Dias .. 58
4 Afortunado, M. Silva 54
3 — 5 Race Horse, J. Marchant 54
6 Vulgo, A. Hodecker . 55
7 Pairu 50
4 — 8 Martinic, A. Marçal . 53
9 F. Negra, A. Barroso 51
» Açoriano N/C 50

8.º Páreo — às 17,20 horas — 1.300 metros — Cr$ 100.000,00 — (Betting).

Ks.
1 — 1 Bom de Bico, J. F. Santos 56
2 Zunzum, J. Marchant 56
3 Foudre, J. G. Silva . 56
4 Muscari, A. Barroso . 56
2 — 5 Tormaco, A. Ricardo 56
» Tio Godói, J. Tinoco 56
6 Armendariz, M. Silva 56
7 Vagalume, N/C 52
3 — 8 Zepelim, A. M. Caminha 56
9 Boreas, J. Arriagada 56
10 Proconsul, A. Santos 56
11 Cléver, J. Ramos ... 56
4 — 12 Epico, A. G. Silva .. 56
13 Francolim, J. Negrello 56
14 Paissandu, J. Corrêa 56
» Revôlto, W. Andrade 56

Umdo agradou nos 600: 35"2/5

RIO —

Preparando-se para seu próximo compromisso, o pôtro UMDO apareceu bem nos aprontos de ontem.

Marcou para uma partida de 600 metros, o tempo de 35"2/5 terminando com boa ação.

OUTRAS MARCAS

Eis as demais marcas anotadas ontem na Gávea pela reportagem em pista de areia leve:

1º PAREO
Colomba, N. Negrello . 600 em 40"
Vendange, J. G. Silva .. 600 em 36"2/5
Fineza, J. Santos ..... 600 em 35"2/5
Canoa, E. Castillo ..... 700 em 45"

2º PAREO
O. Chance, F. Irigoyen 700 em 44"
Umdo, J. G. Silva ..... 600 em 35"2/5
G. Wind, A. Barroso .. 600 em 39"
Agalari, J. Ramos ..... 600 em 35"
Golden Toy, J. Portilho 700 em 47"2/5
Damasqueiro, A. Ricardo 600 em 37"1/5

3º PAREO
Lady Cham., A. Ricardo 360 em 23"
Juaba, G. Almeida ..... 600 em 39"
Grila, A. Reis .... 600 em 39"
H. Light, C. R. Carvalho 600 em 37"2/5
Montei, J. Tinoco ..... 600 em 39"2/5
Gondole, A. Bolino .... 600 em 40"2/5
Yaya, J. G. Silva ..... 600 em 40"

4. PAREO
Festivo, F. G. Silva .. 360 em 21"2/5
Bungalow, F. Irigoyen 700 em 43"2/5
Areal, E. Castillo ..... 700 em 43"
Alcácer, H. Cunha ..... 700 em 44"
Quotidien, J. Silva ..... 700 em 45"
Abril, J. Ramos .... 700 em 44"
Anglo, J. Marchant ..... 600 em 37"

5º PAREO
Quimbelle, F. Irigoyen . 700 em 43"3/5
Faustina, A. Bolino .. 700 em 43"
Fama, J. Tinoco ..... 700 em 42"2/5
Clicé, J. G. Silva .. 700 em 44"
Quenny, D. P. Silva .. 700 em 43"2/5
Aix, J. Ramos ..... 700 em 45"
Bellatrix, J. Baffica . 700 em 46"2/5

6º PAREO
Guerrilheiro, J. G. Silva 360 em 21"2/5
Sapo, E. Castillo .... 360 em 22"
Farseur, A. Bolino .. 360 em 22"2/5
Vagalume, H. Cunha .. 360 em 22"
Lictor, A. Portilho .. 360 em 23"
Iviró, A. Ricardo ..... 600 em 37"2/5
D. Metralha, W. Andrade 360 em 23"
Zunido, J. Ramos (r.o.) 600 em 34"

7º PAREO
F. Aranha, J. Zeferino 700 em 44"
Quenilda, F. Irigoyen . 700 em 44"1/5
Arca, J. G. Silva ..... 700 em 44"
Fascinante, A. Bolino .. 600 em 36"2/5
Clibandi, J. Arriagada . 700 em 45"

8º PAREO
Zambi, A. Ricardo .... 600 em 36"2/5
Zé Catimba, A. Barroso 800 em 50"
Sherif, A. Cardoso .... 600 em 37"
Emir, J. Corrêa ..... 600 em 37"2/5
Dengo, D. Moreno .... 700 em 43"2/5
Talon, J. G. Silva .. 800 em 50"2/5
Pégasus, J. Ramos .... 800 em 50"
Vagabundo, J. Santos .. 700 em 42"2/5

Fascinante estréia em boas condições

Nas reuniões de amanhã e domingo deverão estrear dez animais nacionais, oriundos dos mais diversos centros da criação nacional.

O pôtro Fascinante, por Fairy King e Morena II, vai debutar bem preparado, podendo obter uma bonita vitória logo de estréia.

ESTREANTES

Eis a relação dos estreantes:

JAURU — Feminino, castanho escuro, nascido em 26-12-57, natural de São Paulo por Quebranto em Mary Scott, de criação da Diretoria de Remonta e Veterinária do Exército e de propriedade do sr. Jaime Prestes Pacheco. Treinador: Carlos Pereira Nunes.

QUOTIDIEN — Masculino, castanho, nascido em 8-10-57, natural de São Paulo por Normanion em Ruanda de criação do Haras Santa Anita e de propriedade do "Stud" Rocha Faria. Treinador: Jorge Morgado.

GAZETA — Feminino, castanho, nascido em 16-8-57, natural de São Paulo por Phatel em Mouguet, de criação do Haras São Quirino e de propriedade do "stud" Jac. Treinador: Afonso de Souza.

CLIBANDI — Feminino, castanho, nascido em 3-7-57, natural do Rio de Janeiro por Cadir e Sarabandy, de criação do sr. Osvaldo Aranha e de propriedade do "Stud" Alvorada. Treinador: Levi Ferreira.

FASCINANTE — Feminino, castanho, nascido em 10-7-57, natural de São Paulo, por Fairy King em Morena II, de criação do sr. Eduardo Lodi e de propriedade do Haras Ipiranga. Treinador: Claudemiro Pereira.

MELANCOLIA (ex-Milonguita) — Feminino, castanho, nascido em 9-9-56, natural do Paraná, por Eurasian em Engraçado, de criação do Haras Santa Helena e de propriedade do "stud" Plaza". Treinador: Valdemiro de Oliveira.

LAVRAS — Feminino, castanho, nascido em 12-10-57, natural de S. Paulo por Guayaquil em Guarujá, de criação do sr. Raul Veiga de Barros e de propriedade do "stud" Maranhense. Treinador: Milton Aguiar.

FULVIO — Feminino, castanho escuro zaino, nascido em 15-9-57, natural de São Paulo, por Flamboyant de Fressar em Little Baby, de criação do sr. Milton Eduardo Lodi e de propriedade do "Stud" Federal. Treinador: Attilio Araújo.

DOM METRALHA (ex-Dalil) — Masculino, castanho, nascido em 15-9-56, natural de São Paulo, por Idaho em Ardoise, de criação do sr. Orestes de A. Almeida e de propriedade do sr. Nélson Gonçalves. Treinador: Rubens Soares.

BARIRI — Masculino, alazão, nascido em 10-10-56, natural de São Paulo, por Manguari em Pandorga, de criação do sr. José Luís Leme Maciel e de propriedade do "Stud" Piraí. Treinador: Luís Aquino.

CLINICA MEDICO-CIRURGICA DO
DR. AMÉRICO CAPARICA
Consultório: Rua Visconde do Rio Branco 31 (Elevador) — Telefone: 42-2056 — Diàriamente das 16 às 19 horas.
Residência: Rua Gonçalves Crespo, 366 (1.º andar) Apartamento nº 201 — Telefone: 28-0263

"RÁDIO MONTANHESA
O MELHOR SOM
DA ZONA DA MATA"

DISPAROU PARA O ESPELHO

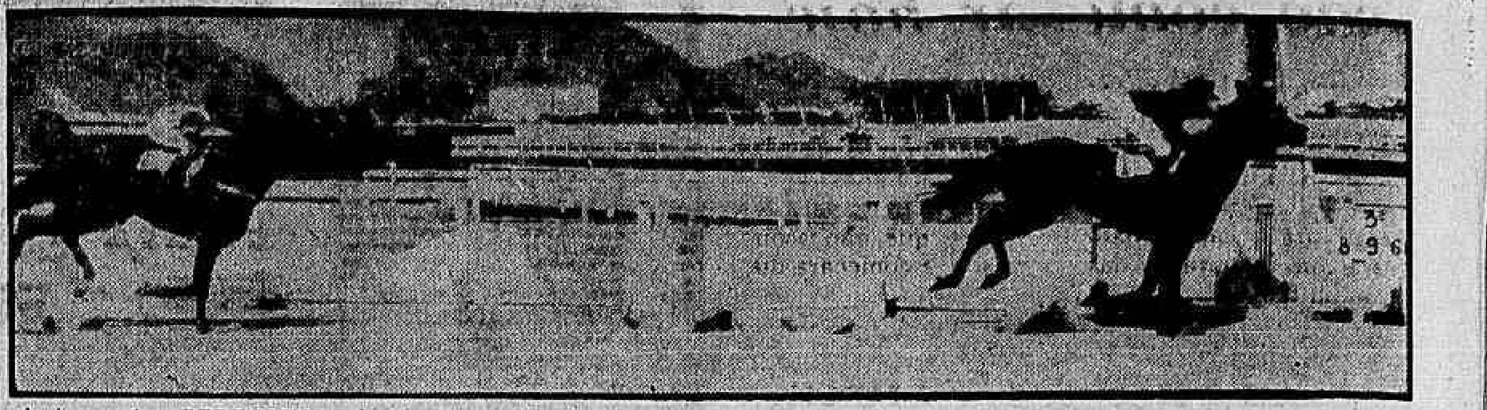

Assim ganhou PEREGRINA a melhor prova de ontem. Fàcilmente sem tomar conhecimento de KANAGAVA e PARLA, que chegaram longe lutando pela dupla. Na outra foto, a ganhadora com os titulares do Stud Ragal, após o seu feito

OUTRAS CHEGADAS

DELICAT desencabulou ganhando apertado de ARVUGO

ZAS disparou tirando os outros de foco

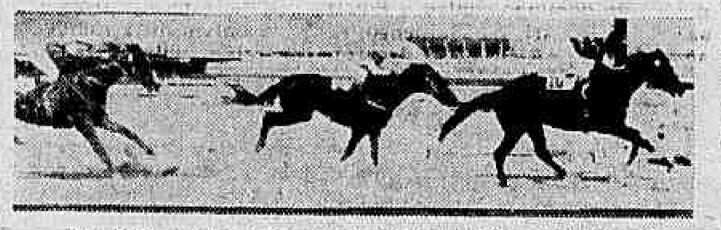

PIC-NIC ganhou firme de GOYANITO e MEDLAR

CHATEAU LAURIER derrota FAN em cima do laço. TIO ERNESTO, URUPA e B. FLIER a seguir

AJAX ganhou fàcilmente, deixando longe os demais

VENTO derrota NAMER nos últimos instantes. VERBETE completou em bom terceiro

'Prêmio Paulo César': de H. Mark a Fugitive

RIO —

Dr. Paulo César de Andrade, patrono da carreira de amanhã, foi presidente do Jockey Club eleito em 15 de abril de 1893, permanecendo no pôsto até 1896, havendo feito brilhante administração. Em 1895 foi deliberado dar um páreo em homenagem ao dr. Paulo César, que teve como ganhador The Olvide, sendo tal prova para amadores e como premios foram dadas jóias.

O Clássico "Paulo César" foi instituído em 1923 e como primeira vencedora teve Digitalis, montada pelo Domingos Suarez, freio uruguaio que atuou com destaque e atualmente é funcionário do Jockey Club Brasileiro. Reservado às potrancas, desde 1934, a distância é de 1.600 metros. Os melhores tempos para esta prova pertencem a Mas Tua, Cachette e Clareira, que marcaram respectivamente 97"1/5. Houve um empate entre Cinderela com F. Irigoyen e Urgência com J. Marchant. A dotação inicial era de Cr$ 6.000,00 e atualmente é de Cr$ 200.000,00.

AS GANHADORAS

Foram as seguintes as ganhadoras do prêmio acima:

1933 — Hall Mark, J. Salfate.
1934 — Norah, S. Batista.
1935 — Tacy, O. Ullôa.
1936 — Krebelina, O. Ullôa.
1937 — Taoca, A. Molina.
1938 — Ubaina, L. Leighton.
1939 — Adis Abeba, J. Zuniga.
1940 — Opúva, P. Simões.
1941 — Nieta, L. Leighton.
1942 — Inverness, A. Rosa.
1943 — Vontade, A. Barbosa.
1944 — Favinha, O. Ullôa.
1945 — Guriri, J. Martins.
1946 — Hainan, O. Ullôa.
1947 — Helle, W. Andrade.
1948 — Maldita, L. Rigoni.
1949 — Jocosa, L. Rigoni.
1950 — Monte Castello, O. Ullôa.
1951 — Opinião, R. Martins.
1952 — Midday Lass, R. Martins.
1953 — Joiosa, E. Castillo.
1954 — Encore, F. Irigoyen.
1955 — Mas Tua, M. Silva.
1956 — Cinderela, F. Irigoyen (Urgência, J. Marchant).
1957 — Cachette, U. Cunha.
1958 — Clareira, J. Tinoco.
1959 — Fugitivo, A. Ricardo.

LICEU IMPÉRIO
ENSINA-SE CORTE E COSTURA
CONFECÇÃO DE CINTOS PLISSADOS
ACEITAM-SE ENCOMENDAS DE MOLDES
Largo de São Francisco, 26 - 12.º and. - Grupo 1220
Ed. Patriarca — Tel. 43-4284
das 15 às 17 horas

Peregrina ganhou outra: muito fácil

Alardeando grande forma e superioridade, a égua PEREGRINA venceu fàcilmente a melhor carreira de ontem na Gávea.

Corrida na expectativa apareceu nos 360 metros fácil pelo miolo da raia para dominar amplamente a situação.

RESULTADOS

Eis os resultados das oito provas disputadas ontem na Gávea em pistas de areia e grama leves:

1º Páreo — 1.500 metros — Pista: A.L. — Prêmios: Cr$ 80.000,00, Cr$ 24.000,00, Cr$ 16.000,00, 8.000,00 e Cr$ 4.000,00.

1º Delicat, W. Andrade	56	55.340	34,00	11	605	1.530,00
2º Arungo, J. Silva	56	9.758	195,00	12	12.545	74,00
3º Marotão, J. Carlindo	56	34.754	55,00	13	8.613	109,00
4º Kartineli, D. Moreno	56	78.215	22,00	14	32.846	28,00
5º Tunquelen, C. R. Carvalho (ap.) ..	54	2.048	931,00	22	537	1.724,00
6º Dirinatrice, A. Hodecker	54	2.647	720,00	23	9.850	94,00
7º Esquirola, J. Corrêa (ap.)	51	12.513	152,00	24	23.700	39,00
8º Xiririca, J. Marchant	54	25.479	54,00	33	1.494	620,00
				34	19.960	46,00
		239.754		44	6.419	144,00
					116.469	

Não correu Nortista.

Diferenças: 1/2 corpo e vários corpos — Tempo: 97"2/5 — Vencedor: (3) 34,00 — Dupla: (23) 94,00 — Placês: (3) 21,00, (5) 52,00 e (1) 19,00. — Movimento do páreo: Cr$ 4.675.810,00.

2º Páreo — 1.500 metros — Pista: A.L. — Prêmios: Cr$ 100.000,00, Cr$ 30.000,00, Cr$ 20.000,00, Cr$ 10.000,00 e Cr$ 5.000,00.

1º Zás, J. Marchant	56	41.826	48,00	11	11.977	92,00
2º Tarso, D. P. Silva	56	50.113	40,00	12	29.681	37,00
3º Gelboe, J. Carlindo	56	111.400	18,00	13	33.846	33,00
4º Dandim, A. Ricardo	56	111.400	18,00	14	24.432	45,00
5º Ramazon, J. Silva	56	27.122	73,00	22	799	1.419,00
6º Ivanil, C. R. Carvalho (ap.)	54	4.745	422,00	23	12.837	86,00
7º Wyoming, A. Portilho	56	27.122	73,00	24	9.865	112,00
8º Icangá, J. Corrêa (ap.)	54	8.439	237,00	33	2.814	393,00
9º Lyra, P. Lima (ap.)	51	1.212	1.651,00	34	10.071	110,00
10º Inato, M. Henrique	56	2.733	732,00	44	7.725	406,00
11º Jonformal, P. Fontoura (ap.)	55	3.470	576,00			
					139.028	
		251.660				

Diferenças: Vários corpos e 2 corpos — Tempo: 95" — Vencedor: (3) 48,00 — Dupla: (23) 86,00 — Placês: (3) 13,00, (5) 13,00 e (1) 11,00. — Movimento do páreo: Cr$ 5.267.650,00.

3º Páreo — 1.400 metros — Pista: A.L. — Prêmios: Cr$ 120.000,00, Cr$ 36.000,00, Cr$ 24.000,00 e Cr$ 12.000,00. (Prova Especial).

1º Peregrina, J. Corrêa (ap.)	60	113.036	18,00	11	21.245	54,00
2º Kanagava, P. Lima (ap.)	47	36.047	57,00	13	53.463	21,00
3º Parla, J. Silva	51	31.181	66,00	14	37.915	30,00
4º Pussy, A. Hodecker	51	14.218	145,00	33	4.446	257,00
5º Zana, A. Barroso (ap.)	49	54.559	38,00	34	23.293	49,00
6º Juju, J. Tinoco	52	9.663	213,00	44	3.497	327,00
		258.704			143.859	

Não correram: Darklée, Vereda Tropical e Martinézia.

Diferenças: 3 corpos e 3/4 de corpo — Tempo: 86"3/5 — Vencedor: (1) 18,00 — Dupla: (14) 30,00 — Placês: (1) 13,00 e (8) 21,00. — Movimento do páreo: Cr$ 4.997.810,00.

4º Páreo — 1.300 metros — Pista: A.L. — Prêmios: Cr$ 100.000,00, Cr$ 30.000,00, Cr$ 20.000,00, Cr$ 10.000,00 e Cr$ 5.000,00.

1º Pic-Nic, J. G. Silva	56	83.225	31,00	11	4.313	279,00
2º Goyanito, J. Corrêa (ap.)	53	86.187	30,00	12	21.164	57,00
3º Medlar, A. Barroso (ap.)	53	10.062	254,00	13	13.298	91,00
4º Arauã, C. R. Carvalho	54	49.625	52,00	14	43.274	28,00
5º Pampeiro, J. Silva	56	11.745	218,00	22	2.424	497,00
6º Lord Diamant, D. P. Silva	56	24.265	106,00	23	10.525	115,00
7º Quejando, P. Lima (ap.)	53	48.056	53,00	24	15.370	48,00
8º Esteio, H. Rebelo	56	2.764	923,00	33	1.065	1.132,00
9º Lyrnos, M. Henrique	56	3.353	764,00	34	18.652	65,00
10º Tico, J. A. Silva	56	2.800	914,00	44	11.532	105,00
		322.092			151.617	

Diferenças: 1 corpo e 1 corpo — Tempo: 81"3/5 — Vencedor: (10) 31,00 — Dupla: (14) 28,00 — Placês: (10) 14,00, (1) 12,00 e (4) 33,00. — Movimento do páreo: Cr$ 6.255.450,00.

5º Páreo — 1.300 metros — Pista: G.L. — Prêmios: Cr$ 60.000,00, Cr$ 18.000,00, Cr$ 12.000,00, Cr$ 6.000,00 e Cr$ 3.000,00.

1º Château Laurier, A. Marçal	58	64.635	45,00	11	25.471	55,00
2º Fan, J. Zeferino	56	112.683	26,00	12	41.281	34,00
3º Tio Ernesto, D. P. Silva	56	12.300	234,00	13	21.165	66,00
4º Urupá, J. Marchant	54	60.040	48,00	14	43.131	32,00
5º British Flier, A. Barroso (ap.) ..	58	30.656	94,00	22	2.985	468,00
6º Rio Grande, A. Nahid	56	5.157	559,00	23	9.190	152,00
7º Don Ramirez, J. Corrêa (ap.)	53	58.999	49,00	24	17.834	78,00
8º Barachine, E. Castillo	56	4.909	587,00	33	479	3.915,00
9º Calomel, L. Lins	58	2.614	1.103,00	34	8.048	173,00
10º Trompete, C. Morgado	58	9.251	312,00	44	6.031	231,00
11º Guntner, N. S. Pereira	54	1.478	1.951,00			
					175.616	
		362.724				

Não correu Arrebitado.

Diferenças: Pescoço e 1 corpo — Tempo: 79"3/5 — Vencedor: (10) 45,00 — Dupla: (14) 32,00 — Placês: (10) 17,00, (1) 12,00 e (11) 31,00. — Movimento do páreo: Cr$ 6.997.980,00.

6º Páreo — 1.500 metros — Pista: G.L. — Prêmios: Cr$ 60.000,00, Cr$ 18.000,00, Cr$ 12.000,00 e Cr$ 6.000,00.

1º Ajax, A. Barroso (ap.)	50	191.289	12,00	11	63.304	24,00
2º Baccarat, A. Marçal	54	27.275	81,00	12	19.928	75,00
3º Vaivem, F. Maia (ap.)	47	14.518	152,00	13	35.477	42,00
4º Chianti, J. Ramos	52	21.714	102,00	14	52.436	29,00
5º Délfica, A. G. Silva	54	3.297	681,00	23	3.871	388,00
6º Eole, R. Freitas Fº	54	10.116	219,00	24	3.611	416,00
7º Ronsard, J. Julião	56	10.065	220,00	33	1.009	1.489,00
8º Nando, J. Corrêa (ap.)	49	191.289	12,00	34	6.771	222,00
				44	2.612	575,00
		278.361				
					189.019	

Não correram: Bon Soir, Cochise, Janjak e Intrometido.

Diferenças: Vários corpos e pescoço — Tempo: 90"3/5 — Vencedor: (1) 12,00 — Dupla: (14) 29,00 — Placês: (1) 10,00 e (10) 13,00. — Movimento do páreo: Cr$ 6.103.030,00.

7º Páreo — 1.000 metros — Pista: G.L. — Prêmios: Cr$ 60.000,00, Cr$ 18.000,00, Cr$ 12.000,00, Cr$ 6.000,00 e Cr$ 3.000,00.

1º Vento, C. Morgado	60	84.862	27,00	11	30.870	44,00
2º Nameer, A. G. Silva	58	33.765	67,00	12	7.896	173,00
3º Verbete, J. Silva	50	47.086	48,00	13	48.578	28,00
4º Macon, M. Henrique	56	25.379	89,00	14	32.992	41,00
5º Vingo, A. Barroso (ap.)	48	16.111	141,00	23	7.603	180,00
6º Quarral, J. Corrêa (ap.)	47	43.940	52,00	24	4.542	301,00
7º Zé, F. Maia (ap.)	51	20.079	119,00	33	10.300	133,00
8º Tower, P. Gomes	50	13.686	166,00	34	25.612	53,00
				44	3.542	386,00
		284.920				
					171.935	

Não correram: Chaço, Cavallere, Jean Claude e Garizim.

Diferenças: 1/2 corpo e 1¼ corpo — Tempo: 59"2/5 — Vencedor: (1) 27,00 — Dupla: (11) 44,00 — Placês: (1) 13,00, (2) 21,00 e (8) 15,00. — Movimento do páreo: Cr$ 5.604.870,00.

8º Páreo — 1.400 metros — Pista: A.L. — Prêmios: Cr$ 80.000,00, Cr$ 24.000,00, Cr$ 16.000,00, Cr$ 8.000,00 e Cr$ 4.000,00.

1º Pelisco, J. Carlindo	60	39.607	73,00	11	2.751	483,00
2º Leafless, J. Corrêa (ap.)	55	39.314	74,00	12	24.548	54,00
3º Leloir, D. P. Silva	58	64.361	45,00	13	11.244	118,00
4º Xilo, P. Lima (ap.)	55	9.344	311,00	14	18.298	73,00
5º Canzoniere, J. Ramos	54	12.059	241,00	22	22.667	59,00
6º Outlaw, A. Bolino	54	8.539	340,00	23	26.193	51,00
7º Ururai, J. Silva	60	14.061	207,00	24	35.265	38,00
8º Haritain, L. Lins	54	4.048	717,00	33	4.770	278,00
9º Comanche, L. Diaz	60	49.729	58,00	34	11.498	116,00
10º Don Maurício, G. Queiroz (ap.) ..	56	19.990	145,00	44	9.845	135,00
11º Edil, H. Cunha	54	19.499	149,00			
12º Xerxes, A. Barroso (ap.)	52	77.051	38,00		167.079	
13º De Drio, R. Penido	58	2.128	1.364,00			
14º Rio Tocantins, C. R. Carvalho ..	54	49.729	58,00			
15º Safari, M. Henrique	56	5.408	537,00			
		365.148				

Não correram: Montegraat, Mar Cáspio e Mustafá.

Diferenças: Paleta e vários corpos — Tempo: 87"2/5 — Vencedor: (15) 73,00 — Dupla (14) 73,00 — Placês: (15) 29,00, (1) 19,00 e (12) 20,00. — Movimento do páreo: Cr$ 6.641.440,00.

Movimento de apostas	Cr$	46.543.990,00
Concursos	»	1.375.415,00
Total	»	47.919.405,00

Obras do Maracanã vão começar hoje

RIO —

As obras de revestimento do Maracanã começarão hoje e devem estar concluídas dentro de 60 dias. A fim de que isto aconteça, o trabalho será ininterrupto.

A obra de acabamento do estádio municipal não prejudicará o campeonato carioca, o que não acontecerá com a apuração das eleições, que começará dia 1.º de outubro.

Diversão de atletas em Roma é mexerico

ROMA —

O setor feminino da Cidade Olímpica foi decretado reduto proibido para os atletas do sexo masculino, muito embora as mulheres possam visitar o setor dos homens. Em virtude desta medida, e como nem sempre podem deixar o local que lhes é destinado, as atletas entregam-se, agora, a uma das únicas diversões existentes — o mexerico.

A proibição feita apenas aos homens causou certa estranheza, a princípio, surgindo inúmeras hipóteses sôbre o motivo que teria levado as autoridades a consentir que apenas as mulheres tivessem ingresso livre no setor oposto. A melhor explicação foi dada pela alemã Ingrid Hartmann, medalha de prata de «kayak» a dois: «Acredita-se que as mulheres não vão reunir-se com os homens no setor oeste, por sua própria iniciativa, a não ser com propósitos confessáveis» — afirmou Ingrid.

«MEXERICOS»

Como os homens já não podem ir ao setor Leste, e como muitas delas não se animam a ir procurá-los no setor Oeste, as atletas da Cidade Olímpica entregam-se, agora, ao mexerico.

Nesse bate-papos, muito ao gôsto das mulheres, surgem boatos e confirmam-se suposições. Assim, soube-se que a nadadora australiana Dawn Frager não é casada, mas apenas noiva. O casamento deverá se realizar dentro em breve, sendo o vestido ofertado como presente de bôdas por uma casa de modas de Roma.

As inglêsas, que recentemente foram acusadas de ter entre as componentes de sua equipe uma atleta de sexo indefinido, estão se divertindo às custas da equipe russa, onde suspeita-se haver uma atleta nesta delicada situação.

À noite, quando já se esgotaram os motivos de "bate-papos", as atletas estão comparecendo às festas organizadas no setor masculino. Na noite passada o francês Collardot eliminado no salto em distância, interpretou uma dança espanhola e, depois, à frente dos franceses de ambos os sexos, dirigiu-se à Via Veneto, centro, segundo Fellini, da "Dolce Vita" romana.

Uma das grandes atividades das atletas no setor feminino é a troca de lembranças, que vão desde insígnias até vestidos. Os objetos mais solicitados são os quimonos das japonêsas, que agradam de maneira particular às italianas. Uma dessas italianas trocou um chapéu de palha e uma blusa por um quimono de uma atleta japonêsa. (FP-DC)

Lutas de amanhã no Municipal

RIO —

Três lutas de profissionais e três de amadores darão início amanhã a temporada de box profissional no Ginásio Allah Batista, do Clube Municipal.

Na peleja de fundo, o meio-médio Celestino Pinto, desafiante de Fernando Barreto, enfrentará o argentino Alberto Paz, jovem de 23 anos, que conta 28 lutas, 18 vitórias, 6 empates e 4 derrotas apenas. Paz é brigador e resistente, um dos poucos apontados como capazes de derrotar Celestino, fato que não se verifica há vários anos em nossa cidade.

NOCAUTEADORES

Nas outras lutas de profissionais, os conhecidos nocauteadores Jaime Alves e Luís Augusto da Silva vão reaparecer frente a Oto Tenório de Brito e Euclides Silva, respectivamente.

Embora conhecidos nocauteadores Jaime e Luís Augusto certamente terão grandes dificuldades para vencer, sobretudo o segundo dêles que encontrará em Euclides Silva um adversário de técnica superior, cuja campanha vem sendo brilhante no box remunerado. A programação será completada com três lutas de amadores, tôdas elas de classificação para a seleção carioca que disputará o certame nacional.

O PROGRAMA

Estas são as lutas programadas para sábado no Ginásio do Clube Municipal:

1ª — Môscas — João Cirilo (Flamengo) x Jaci Vieira (Boqueirão do Passeio), em três assaltos.

2ª — Penas — Arivaldo de Sousa (Flamengo) x Severino Moura (Vasco da Gama), em três assaltos.

4.ª — Médios — Joe Louis de Carvalho (Boqueirão do Passeio) x Fortunato Saraiva (Cássio Muniz), em três assaltos.

5.ª — Leves (profissionais) — Jaime Alves x Oto Tenório de Brito, em seis assaltos.

6ª — meio-médio (profissionais) — Celestino Pinto x Paz.

Para ajudar Wilson Moreira na sua luta contra as defesas adversárias o treinador Eli do Amparo já pediu aos dirigentes do Vasco o centroavante Sabará, da Portuguêsa

O Vasco quer assegurar prioridade sôbre Sabará

RIO —

O técnico Eli do Amparo já pediu aos diretores do Vasco da Gama que procurem acertar com os dirigentes da Portuguêsa a contratação do centroavante Sabará para assim que termine o campeonato carioca de 1960.

O jogador, que já estêve nas cogitações de vários clubes, será sondado pelos diretores vascaínos ainda esta semana.

JABURU

Em princípio, o treinador Eli do Amparo estava entre dois jogadores: Sabará e Jaburu. No entanto, com o transcorrer do campeonato, chegou à conclusão de que Sabará é quem serve ao Vasco porque já é um jogador experimentado e tem demonstrado boas qualidades desde que surgiu no futebol carioca.

Quanto a Jaburu, o treinador Eli do Amparo o considera um ótimo jogador, mas alguns diretores do clube acham que êle não é um elemento regular, jogando bem uma partida e atuando mal em outra.

ASSEGURAR

A intenção do sr. Antenor Martins ao procurar os dirigentes da Portuguêsa será a de assegurar a prioridade na contratação do passe do centro-avante. O Vasco está disposto a pagar até Cr$ 1.500 mil pelo jogador.

Além do Vasco, outro clube que está interessado em contratar o centro-avante da Portuguêsa é o Flamengo. Aliás, no início dêste ano, Sabará estêve para transferir-se para a Gávea.

Ari garante fechar arco contra o Flu

RIO —

"Se vitória depender de mim, estou certo que venceremos o jôgo de domingo contra o Fluminense" — esta é a promessa do goleiro Ari, do Flamengo, revelada ontem, pela manhã, ao DIARIO CARIOCA, no decorrer do treino individual realizado no estádio da Gávea.

O treinador Fleitas Solich não deixou um só minuto Ari descansar. Durante todo tempo do treino arremessou bola para o goleiro, fazendo-o saltar de um canto a outro e, recomendando sempre, muito cuidado com os chutes sêcos dos atacantes tricolores. Revesaram com Ari, no arco, Mauro e Fernando recebendo do técnico, os mesmos conselhos.

ESPERANÇA

O futebol rápido e objetivo que desenvolve o time do Fluminense é um constante perigo para o goleiro, afirma Ari. "De vez em quando aparece um chute sêco e precisamos estar muito atentos para evitar a queda do arco. Mas o seu "Fleitas insistiu, no treino de quarta-feira, na necessidade dos nossos atacantes penetrarem com firmeza na defesa tricolor como também advertiu, principalmente a Jadir e Monin, todo o cuidado com os contra-ataques rápidos da equipe das laranjeiras".

Ari confessou que o seu maior mêdo é sofrer um gol no início do jôgo. Isto abala o sistema defensivo de qualquer defesa e muito pior, deixa o goleiro numa situação bem delicada, pois um segundo gol é quase sempre fatal nas aspirações de qualquer time.

ACERTOU

O goleiro da Gávea tem ilimitada confiança no seu plantel, achando que vai "virar" lutando pela posse do campeonato. "Êste ano — diz — o time está mais articulado, correndo mais em campo e com outra disposição. Recordo, com certa angústia, a tragédia do ano passado, quando a esta altura já tínhamos nossas chances reduzidas para vencer o certame. Aquela fase acabou, graças a Deus, agora é esquecer o passado".

SOLICH

O treinador Fleitas Solich é, na opinião de Ari, além de um grande técnico um excelente amigo. Com êle o time ganha mais brio e quando sai derrotado de campo, acontece como no domingo do jôgo contra o Vasco que, mesmo derrotado, o Flamengo recebeu louvores por ter apresentado a melhor partida de quantas foram realizadas no presente campeonato. "Isto é obra da grande camaradagem que nos une a êle — conclui.

Derrotado o Brasil pela Rússia: 64 x 62

ROMA —

Os brasileiros perderam ontem, em Roma, a invencibilidade no basquete, sendo derrotados pela representação da União Soviética por 64 x 62. No primeiro tempo os comandados de Kanela venciam por 32 x 28.

Com o revés sofrido, o Brasil dificilmente obterá a medalha de prata, pois terá, amanhã, que enfrentar os norte-americanos sem possibilidades de vencerem a partida. Os russos, por sua vez, jogarão com a Itália e com o triunfo sôbre os brasileiros evidenciaram que têm condições de conquistarem nova vitória, garantindo o segundo lugar. Mesmo derrotado amanhã, o Brasil terá assegurada a medalha de bronze correspondente ao terceiro lugar.

O JÔGO

Os brasileiros, jogando em grande forma, se haviam colocado em vantagem na primeira metade do encontro, porém, aos 14 minutos da segunda etapa, os soviéticos iniciaram uma tremenda ofensiva que se traduziu em sete pontos em menos de dois minutos. Êstes sete pontos lhes permitiram igualar o marcador a 57.

Amauri Passos pôs então, por breves instantes, na dianteira o quinteto brasileiro, com um lançamento de falta, porém os russos igualaram e, a seguir, puseram-se em vantagem com uma «cesta», a partir dêsse instante, os soviéticos mantiveram sua vantagem.

Êste foi o segundo encontro entre o Brasil e a União Soviética no Torneio Olímpico. No primeiro, durante o turno eliminatório, os sul-americanos se impuseram, hoje, tocou a vez aos russos.

Os brasileiros, que parecem não «esquentar» ràpidamente, esta noite atacaram nem bem foi dado o apito inicial e nos primeiros minutos acumularam 13 pontos, contra 3 dos soviéticos. Contudo, êstes foram descontando, ao mesmo tempo em que subia o marcador, e assim foi que ao expirar o primeiro tempo, o Brasil tinha 32 pontos, contra 28 dos russos.

A melhor decisão dos russos foi quando aos 8 minutos do período complementar fizeram entrar o gigante Yan Kruminj. Apesar de um tanto pesado, êste fêz duas «cestas» e converteu dois lançamentos de faltas, que seriam os que definiriam o encontro.

Os brasileiros lutaram com denôdo durante tôda a partida. Na segunda fase, Bispo dos Santos, excelente jogador, teve de sair aos sete minutos por cinco faltas pessoais. Posteriormente, Carmo de Sousa, outro valor, teve de deixar a quadra manquitolando, depois de um choque com um jogador soviético.

Nos minutos finais, Passos fêz uma «cesta» que pôs o Brasil efèmeramente em vantagem de 64 a 63, porém o árbitro suíço Ueber anulou a «cesta» alegando que Passos estava fora da quadra.

OUTROS RESULTADOS

ROMA —

O soviético Buchney sagrou-se campeão olímpico dos pesos-leves, em halterofilia, com 375,5 quilos e estabeleceu novo recorde olímpico e mundial.

Resultado da final da prova olímpica de tiro com carabina de pequeno calibre: 1.º — Viktor Shamburkin (União Soviética), 1.149 pontos — melhada de ouro; 2.º — Marat Niasov (Rússia), 1.145 — medalha de prata; 3.º — Klag Zanringer (Alemanha), 1.139 — medalha de bronze; 4.º — Dusan Houben (Tchecoslováquia), 1.139; 5.º — Jerzy Novicki (Polônia), 1.137.

Classificação oficial individual do Torneio Olímpico de ginástica masculina: 1.º — Boris Shaklin (URSS), 115,95 — medalha de ouro; 2.º — Takashi Ono (Japão), 115,90 — medalha de prata; 3.º — Juriv Titov (URSS), 115,60; — medalha de bronze.

No torneio de consolação de basquetebol o México venceu a Hungria por 69 x 57, em partida de classificação para os postos 9 a 12. O primeiro tempo assinalou resultado de 39 x 28, favorável ao México.

Na disputa dos postos 13 a 15 no torneio de consolação de basquetebol Pôrto Rico venceu o Japão por 93 x 73, depois de vencer o primeiro tempo com a marcação de 46 x 32.

Na prova de equitação «Grande Prêmio de Adestramento» o soviético Serjei Filatov conquistou a medalha de ouro com ... 2.144 pontos. A medalha de prata coube ao suíço Gustav Fisher com 2.087 pontos. O alemão Joseph Neckermann obteve a medalha de bronze com 2.082 pontos.

Na prova de espada por equipes, do segundo grupo, o Japão venceu o México por 9 vitórias a 7.

O México enfrentará a Hungria na próxima rodada.

Resultados da categoria leve em pesos e halteres: 1.º lugar — Viktor Buchuev (União Soviética), 125 quilos (recorde olímpico).

Em ginástica por equipes femininas a União Soviética conquistou virtualmente a medalha de ouro. A Tchecoslováquia obteve a medalha de prata. A medalha de bronze coube à Rumânia.

Classificação final do salto em altura feminino: 1ª — Yolanda Balas (Romenia), 1,85m; novo recorde olímpico — medalha de ouro; 2.ª — Jaroslava Joz-

(Conclui na 7.ª pág.)

Wilson retira gêsso do braço hoje e joga

RIO —

O centroavante Wilson Moreira, que não pôde seguir para Londrina por estar com o braço esquerdo gessado, deverá retirar o gêsso hoje. De qualquer forma sua presença contra o Bonsucesso amanhã, à noite, está assegurada.

Hoje, pela manhã, os jogadores vascaínos se apresentarão ao técnico Eli do Amparo. Com exceção de Belini, que está com a perna gessada e só deverá reaparecer contra o Bangu, não há nenhum jogador contundido. O quadro para enfrentar o Bonsucesso é o mesmo que derrotou o Flamengo, com Viana no lugar de Belini.

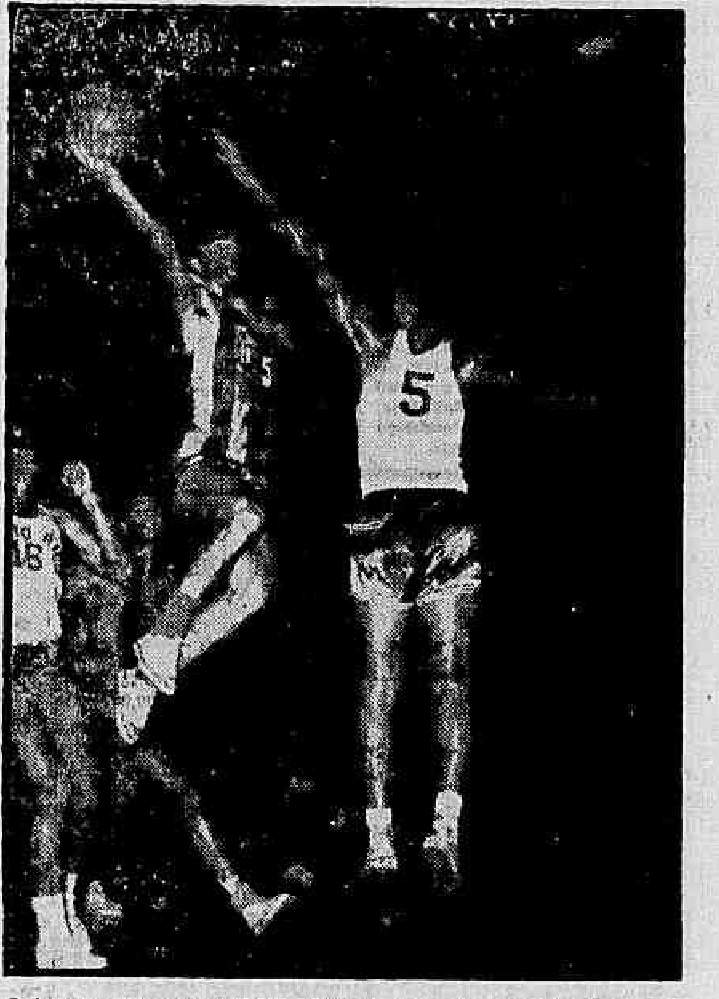

O jogador Vlamir, o "Diabo Louro", tem sido um dos melhores jogadores do quadro campeão do mundo nos Jogos Olímpicos de Roma

TÊNIS DE MESA

Na têrça-feira, à noite, realizou-se mais um encontro do "Torneio Amizade". A equipe feminina da Associação dos Servidores do Instituto de Resseguros do Brasil venceu, por 5 x 1, à do Atlantic e o quadro masculino derrotou por 5 x 0 o da Associação Nacional do Desenvolvimento Econômico.

'Vamos derrotar o Flamengo domingo'

RIO —

«Tenho a certeza de que venceremos o Flamengo no jôgo de domingo próximo, pois o quadro está muito bem e contaremos com todos os titulares» — declarou ao DIARIO CARIOCA ontem, à tarde, o sr. José de Almeida, dirigente do Fluminense.

Quanto ao interêsse do campeão carioca pelo ponteiro esquerdo Roberto, divulgado amplamente em São Paulo, o sr. José de Almeida disse que não tem conhecimento disto, acreditando que tudo não passe de um meio do clube paulista de valorizar seu jogador.

TODOS

"O Fluminense — afirmou — não tem nenhum problema para domingo. O Edmilson era o que mais preocupava ao Departamento Médico, mas participou do individual de ontem sem nada sentir, desta forma garantindo sua presença domingo. Pinheiro, o outro que era problema, já está bem melhor da furunculose, o que não o afastaria do jôgo contra o Flamengo".

No treino programado por Zezé Moreira para hoje, pela manhã, todos os jogadores do Fluminense estarão em atividade. O quadro para o jôgo de domingo já está escalado e Zezé o aguarda com a maior tranqüilidade.

FIRME

Para o sr. José de Almeida a vitória sôbre o Flamengo terá grande importância na campanha do Fluminense pelo bicampeonato. Apesar de reconhecer que o time da Gávea está jogando muito bem, conforme demonstrou-o contra o Vasco, êle não teme a derrota.

"A minha preocupação — disse-nos — é sôbre se o Fluminense está jogando bem. Como a equipe atravessa ótima forma não vejo porque iríamos temer mais determinado adversário. Tenho a certeza de que jogando como o vem fazendo o Fluminense vencerá ao Flamengo".

Desde que passou pela seleção brasileira (foto) o jogador Dida não atravessa boa forma técnica. Solich vai lançá-lo contra a defesa do Fluminense, a melhor da cidade

Gerson poderá entrar no lugar de Henrique

RIO —

Dependendo de sua produção no coletivo que o Flamengo realizará hoje, à tarde, o meia Gérson, que foi o melhor jogador da seleção brasileira de amadores em Roma, será ou não lançado contra o Fluminense, domingo próximo.

Ontem, pela manhã, os jogadores rubronegros treinaram individualmente sob as ordens do treinador Fleitas Solich.

FORMULAS

O treinador Fleitas Solich ainda não resolveu qual será o ataque do Flamengo para domingo. Tudo depende das atuações de Gerson e Dida no conjunto de hoje, à tarde. Em princípio é pensamento do técnico colocar Dida no lugar de Luís Carlos e Gerson no de Oton, apesar dêste vir jogando regularmente.

No entanto, caso Gerson não se apresente bem tecnicamente a única alteração será o retôrno de Dida no lugar de Luís Carlos, substituição esta que já está acertada. Como Henrique está contundido e não atravessa boa forma técnica é possível que ao invés de Gerson entrar no lugar de Oton venha a ocupar o pôsto de centroavante, passando a linha do Flamengo a ser formada por: Oton, Moacir, Gerson, Dida e Babá.

TEMOR

O receio de Fleitas Solich em escalar Gerson no lugar de Henrique é explicado pelo fato das características de jôgo do primeiro serem mais defensivas do que as do segundo. Como a defesa do Fluminense adota um sistema de bloqueio bastante eficaz e o ataque do Flamengo não vem correspondendo quanto à agressividade, Solich está indeciso sôbre as modificações.

No treino de hoje, à tarde, Gerson será testado como homem de área, ao lado de Dida, ficando Moacir e Oton para a armação.

Nos outros postos o técnico não pretende fazer nenhuma alteração, jogando os mesmos elementos que atuaram contra o Vasco.

Carlito depôs contra Sílvio

RIO —

Perante o juiz Antônio Pereira Pinto, da 14ª Vara Criminal foi ontem sumariado Sílvio Corrêa Pacheco, ex-presidente da CBD. No processo respectivo, a Justiça lhe atribui o crime de lesões corporais contra Carlos Martins da Rocha, conhecido desportista e ex-presidente do Botafogo F. R., fato ocorrido em 26-2-58 na Av. Rio Branco sendo a vítima atingida com socos. Foi tomado o depoimento da vítima que declarou já haver um desentendimento entre êle e o réu resultante das eleições na entidade dos desportos nacionais. Confirmou que na oportunidade narrada na denúncia conversava com o sr. José Alves de Morais, ex-presidente do Flamengo, quando foi inopinadamente agredido.

Becerra abdicou o título de campeão

MÉXICO, LOS ANGELES —

O pugilista José Becerra, campeão mundial dos galos, comunicou oficialmente à Associação Nacional de Box que abandonou os ringues, abdicando, desta forma, do seu título.

O empresário Parnassus já acertou com os dirigentes da ANB que o título dos galos será disputado entre o mexicano Elói Sanchez e o brasileiro Éder Jôfre, num combate previsto para o dia 17 de novembro, em Los Angeles.

MELHOR

Após a luta em que foi nocauteado fàcilmente por Elói Sanchez o boxeur José Becerra anunciou sua intenção de não mais lutar, pois desfruta de uma ótima situação financeira. Outro fator que teve grande influência na decisão de Becerra foi o fato dêle reconhecer que se encontra em péssima forma e seria derro-

(Conclui na 7.ª pág.)

Como homem forte e lutador Paulo Amaral acha que o êxito está no ataque

Genivaldo retornará ao time do Botafogo

RIO —

Os jogadores do Botafogo, que foram dispensados após o regresso de São João del Rei, apresentar-se-ão hoje, à tarde, ao treinador Paulo Amaral, em General Severiano.

Como o time jogou na quarta-feira é possível que o técnico botafoguense cancele o coletivo marcado para hoje, preferindo realizar apenas individual.

REAPARECERA

O centroavante Genivaldo, que se encontra totalmente recuperado da contusão no tornozelo, deverá enfrentar o São Cristóvão, no domingo. Com sua volta ao quadro titular o meia Rossi retorna ao time de aspirantes.

A linha do Botafogo, no entanto, não jogará completa no domingo porque o ponta-direita Garrincha terá de ficar dez dias inativo, por ordem do dr. Mário Jorge, que está tratando os jogadores alvinegros. Com a saída de Garrincha entrará pela ponta Neivaldo, que está numa boa fase técnica.

MELHORANDO

O treinador Paulo Amaral voltou muito satisfeito com o time da excursão a São João del Rei. Acha êle que a vitória de 7x1 não foi conseqüência da fragilidade do adversário, mas, sim, da forma esplêndida com que atuaram seus jogadores.

"A linha do Botafogo — disse-nos — está começando a acertar. Até agora não havíamos feito grandes exibições porque o ataque ainda não havia correspondido à expectativa. Contudo, desde o jôgo contra o Madureira que vem melhorando e, se continuar assim, creio que dificilmente perderemos".

DIDI

A melhoria do ataque do Botafogo é explicada pelo entrosamento que o quadro passou a ter após a entrada de Didi. Bem apoiados pelos jogadores de meio campo os atacantes do Botafogo passaram a poder desenvolver tôdas as suas qualidades técnicas.

No jôgo em São João del Rei, por exemplo, o meia Rossi marcou três gols, aproveitando passos excepcionais dados por Didi. Com o centro do campo bem ocupado pelo meia da seleção brasileira e por Pampolini o treinador Paulo Amaral não mais está se preocupando em forçar o recuo dos homens do ataque, deixando que êstes atuem bem na frente.

Zèquinha despede-se do Náutico

RECIFE —

Contratado pelo Palmeiras, de São Paulo, o zagueiro Zequinha deverá vestir a camisa do Náutico de Capibaribe pela última vez no próximo domingo, na disputa do clássico contra o Esporte, ocasião em que se despedirá dos companheiros e da torcida que tanto o aplaudiu.

As bases oficiais do contrato com o Palmeiras não foram ainda reveladas, acreditando-se que Zequinha venha a receber Cr$ 1 milhão de luvas e Cr$ 40 mil mensais.

DESPEDIDAS

Zequinha, que deverá seguir para São Paulo na próxima têrça-feira, fará suas despedidas em um grande jôgo — o clássico Náutico x Esporte, que certamente atrairá grande multidão ao estádio em que se realizará.

Nesta ocasião, Zequinha vestirá pela última vez a camisa do Náutico, clube que se manteve na liderança dos dois turnos do campeonato recifense. O Náutico recebeu Cr$ 300 mil pelo passe de Zequinha.

Fugas e raptos

RIO —

Avolumam-se, dia a dia, os casos de raptos e de fugas de jovens, menores de 18 anos, que, quando prêsas e interrogadas pelas autoridades policiais, não têm a menor dúvida em afirmar que fugiram ou se deixaram raptar para conhecerem o amor.

E com o sorriso nos lábios, não se sabe se definindo uma felicidade transitória ou se caracterizando uma sem-cerimônia triste, deixam-se fotografar, falam aos jornais, narram suas aventuras, elogiam seus raptores e se dizem contentes com o romance que empreenderam, durante algumas horas, muitas vêzes ao meio de sérias privações.

Seus nomes, idade, residência, filiação, profissão figuram no noticiário, ao lado da fotografia bem tirada, amargurando a vida dos pais, que, por criminosa indulgência ou por alheamento completo aos problemas das filhas, por incapacidade ou mêdo de enfrentá-los, deixaram que se avolumassem, crescessem até a eclosão dolorosa.

A educação medíocre de um lado; os maus exemplos de outro; o cinema influindo nos espíritos fracos; as publicações que despertam os instintos pela narrativa de fatos obscenos e muitas vêzes irreais; a publicidade em tôrno de seu nome pensando que isto lhes abrirá as portas da celebridade desde que não lhes é possível obter por outros meios a atenção dos que comandam a vida artística da cidade e finalmente a ambição de uma vida de luxo e prazeres, tudo isto está arrastando a nossa juventude feminina para a perdição.

A heroína de hoje que foge com seu amado, tão criança como ela, ambos irresponsáveis perante as leis penal e civil os dois dignos de pena, será a desvalida de amanhã, a abandonada que virá aumentar a estatística das mães solteiras que o último recenseamento considerou na casa dos cinco milhões, em todo o país.

Mas, um fator maior é preponderante em tais casos: a falta de fé. A descrença na religião; o abandono de Deus; a matéria; o envenenamento da alma pelo instinto carnal; a falta do confôrto moral que se encontra no seio da Igreja; o desconhecimento completo das leis divinas estão concorrendo para a destruição da pedra basilar da família representada pelos homens e mulheres de amanhã.

É preciso que pais, educadores, pregadores, jornalistas se dêem as mãos para salvar a juventude que se desvairia, a mocidade que se afunda na procura de um amor que não dura pois não tem aquela essência que aproxima a humanidade, os animais e as plantas e que Corneille definiu como «un tyran qui n'épargne personne».

MORTO COM DOIS TIROS O MOTORISTA QUE NÃO DIVIDIU O GATO QUE COMIA

Operário pediu, como não ganhou, matou-o

S. J. MERITI, RJ —

Por não ter repartido um gato assado com o operário Geninho de Oliveira, de 36 anos, o motorista Vicente de Azevedo, de 29 anos, foi assassinado, na tarde de ontem, por êle, com dois tiros de pistola à queima roupa, nos fundos do restaurante "Nosso Bar Municipal", na Rua Santa Margarida, 271, na localidade de Eden, neste município.

As autoridades da delegacia de São João de Meriti tomaram conhecimento da ocorrência, dirigindo-se ao local, quando fizeram um levantamento do fato, identificando o autor do bárbaro homicídio, em cujo encalço se encontram, tendo sido o corpo do motorista removido para o necrotério local. Deixa o motorista um filho de 4 anos e a espôsa grávida de 7 meses.

MANDOU PREPARAR O GATO

Tendo apanhado e matado um gato, pela manhã, o motorista, na hora do almoço, procurou o dono do "Nosso Bar Municipal", o comerciante Luís Manoel dos Santos — que era seu vizinho — pedindo a êste que mandasse seus empregados assarem o gato, pois queria comê-lo, às escondidas da espôsa, visto que esta reprovava seu gôsto de comer felinos.

Escondido, em uma mesa, nos fundos do restaurante, estava o motorista comendo o gato assado, quando dêle se acercou o operário Geninho de Oliveira (funcionário da "Sidney Ross"), que, àsperamente, mandou que êle dividisse o gato consigo, pois também queria comê-lo, ao que o motorista respondeu que não o faria, nem mesmo se "êle tivesse pedido com bons modos".

TROCARAM SOCOS

Diante da resposta de Vicente, iniciou-se entre ambos forte discussão, que terminou em luta corporal. Entretanto, quando os dois homens trocavam sôcos e pontapés, entrou a turma do "deixa disso" na briga e os separou, tendo o operário se retirado.

Vicente, voltou à mesa e ali terminou desaborear o gato, após o que ficou conversando com seus amigos.

MORTO À QUEIMA ROUPA

Horas depois, bruscamente retornou ao bar o operário, que dirigiu-se ao motorista e, dizendo-lhe que "em cara de homem não se bate", sacou de uma pistola e disse-lhe que "iria morrer, ali, como êle matara ao gato, cuja parte recusara-se a dar-lhe". Sem dar ao motorista uma chance de defesa, acionou o gatilho, dando-lhe dois tiros à queima roupa no peito. Enquanto Vicente caía agonizante, para morrer instantes depois, o criminoso se evadiu, levando consigo a pistola.

Posteriormente, o comerciante foi à residência do motorista, situada no n. 23 da Rua Santa Margarida, dando ciência do fato aos familiares de Vicente. Sua espôsa, a sra. Neusa de Oliveira Azevedo — que está grávida de sete meses — não suportou o impacto da notícia, caindo em prantos.

O fato foi então levado ao conhecimento das autoridades da subdelegacia de Eden e, posteriormente, estas comunicaram-se com os policiais da delegacia de São João de Meriti, que tomaram tôdas as providências.

PE reagiu ao assalto e foi baleado

RIO —

As autoridades policiais não conseguiram localizar o assaltante que baleou o polícia especial Robson Fioravante, 30 anos, ontem, no abrigo de bondes de São Francisco Xavier, quando o policial reagiu ao assalto e recebeu dois balaços no braço e pé direito.

A polícia do 18º Distrito continua realizando diligências para localizar o criminoso, enquanto o PE se encontra internado no Hospital Sousa Aguiar, onde deu entrada às primeiras horas da manhã, sendo operado e pôsto fora de perigo.

Louco (maluco por mulher) pediu que o aprisionassem

RIO —

O doente mental Carlos Alberto Hosman, na tarde de ontem, apresentou-se ao delegado de dia na Polícia Central, a quem pediu que o detivesse, uma vez que é "maluco por mulher e tem medo de ser linchado por populares se tentar agarrar alguma".

Da Polícia Central, Carlos Alberto Hosman foi encaminhado ao 7º Distrito Policial, onde foi identificado pelo comissário Mascarenhas, de serviço, que providenciou sua remoção para o Hospital D. Pedro II.

Na delegacia, Carlos Alberto informou ao comissário Mascarenhas que é natural do Rio Grande do Sul e chegou ao Rio há poucos dias. Disse ainda que já estivera em tratamento em sua terra natal, onde obteve melhoras. Ao chegar ao Rio sentiu, entretanto, uma nova sensação, que caracterizou como sendo "maluco por mulher". Carlos Alberto disse ainda ao comissário que tem medo de "ficar sôlto por aí".

REMOVIDO

Após relatar seu drama ao comissário, Carlos Alberto pediu que fôsse removido para um hospital de onde não pudesse mais sair, uma vez que não poderia ser responsável pelos seus atos. Atendendo à solicitação, o comissário Mascarenhas providenciou a remoção do doente para o Hospital D. Pedro II, onde deverá ficar internado.

Advogado foi autuado no 16o. porque pediu

RIO —

O comissário Sílvio Araújo, fornecendo maiores detalhes sôbre o caso do lambretista que se chocou contra o automóvel de placa 2-78-14, estacionado em frente ao Itanhangá Golfe Clube, disse que solicitara a lavratura do flagrante a pedido do próprio advogado Cândido da Silveira, o seu ocupante.

Com esta atitude, o causídico pretende comprovar que não tem culpa alguma no acidente. O lambretista — comerciário Moacir Alves — faleceu depois no Hospital Miguel Couto e seu corpo foi sepultado, ontem, no cemitério de Inhaúma, às 16 hs.

DEPUTADO

Esclareceu ainda o comissário Sílvio Araújo que o automóvel pertence ao deputado Paulo Sarasate (Ceará). O causídico não abandonou o local, esperando pela polícia para solicitar a intervenção da perícia.

MALCRIADO

Instado pela reportagem do DC, o comissário Sílvio Araújo, no entanto, não soube precisar a identidade de um funcionário do 16.º distrito que, na noite de quarta-feira, respondeu com evidente má vontade às perguntas de um repórter nosso e desligou, abruptamente, o telefone. Na ocasião, êste funcionário havia se identificado como sendo auxiliar do comissário. Entretanto, o policial que, como auxiliar do dr. Sílvio de Araújo, nos atendeu, educadamente, fazendo-se notar que alguém passara por si.

Policiais procuram o matador da ex-amante

RIO —

Aeroportos, estações ferroviárias e rodoviárias, bem como tôdas as saídas da cidade estão sob vigilância da polícia, que pretende prender nas próximas horas Francisco Barbosa da Silva, apontado como o assassino de Teresinha Gomes de Oliveira, encontrada morta com uma facada no coração, no interior de sua residência, na Rua Navarro, 360, por seu amante Rafael Meira da Silva.

Policiais do 7º Distrito confirmaram à reportagem que esperam capturar o acusado sem que êle consiga deixar a cidade, pois tôdas as medidas já foram adotadas para evitar a sua fuga. Francisco, que é branco e tem 34 anos, foi amante de Teresinha e tudo indica tenha resolvido eliminá-la depois de perder a esperança de conseguir que ela voltasse para sua companhia, abandonando Rafael da Silva.

Na busca que realizaram no quarto-residência do criminoso, na Rua Sidônio Leite, 260, os policiais encontraram fotografias e outros objetos que forneceram a pista das relações mantidas com Teresinha há algum tempo. Êsses elementos foram o ponto de partida para chegar à conclusão de que o vigia era o elemento mais enquadrado nas circunstâncias do crime.

Marginais manietaram e roubaram mecânico

RIO —

Não foram identificados os três meliantes — dois prêtos e um branco — que assaltaram o mecânico Abelardo da Cunha Bastos, 29 anos, quase assassinando-o, na madrugada de ontem, quando êste regressava à sua residência, na Rua São Miguel, 48, apto. 501, em cujas proximidades se deu o crime.

Abelardo foi surpreendido com violenta paulada que por pouco não lhe partiu o crânio, resvalando pelas faces e produzindo-lhe sério hematoma no rosto. Perdeu os sentidos e foi amordaçado e amarrado no local, onde permaneceu até ser encontrado pelo guarda noturno de ronda.

O ROUBO

Os ladrões despojaram o mecânico de tudo o que êle levava: um rádio portátil, um relógio, um anel, uma aliança, sua carteira e Cr$ 1.630,00 além de todos os documentos pessoais.

Socorrido no Hospital Sousa Aguiar, Abelardo compareceu ao 16.º Distrito Policial, expondo a ocorrência ao comissário-de-dia e fornecendo a descrição dos marginais, com poucos detalhes, no entanto.

ESTA DOENTE?

Não tem melhoras? Deseja uma consulta espiritualista? Escreva dizendo o que sente, para o Centro Espírita São Miguel. Rua Bela, 313, enviando envelope, endereço e selos para resposta.

DR. ALMIR LOBATO

Clínica Médica — Alcindo Guanabara, [illegible], salas [illegible] — segundas, quartas e sextas pela manhã. — [illegible]

JUIZ PROIBIU O DETENTO DE VER A MÃE AGONIZANTE

RIO —

O juiz Álvaro Teixeira, da 19a. Vara Criminal, indeferiu o pedido do presidiário Adailde Ferreira Lima, que solicitou licença para visitar sua progenitôra, sofrendo, na sua residência, de câncer em estado agônico.

Porque a espôsa, com ciúmes, lhe negara um beijo, feriu-a

RIO —

Porque sua espôsa, Rosa Campos de Albuquerque, 28 anos com ciúmes, lhe negou um beijo, o pedreiro Mauro Gomes de Albuquerque esfaqueou-a ligeiramente no peito, ontem à tarde, em sua residência, à Rua Gravaí, 241, fundos.

Mauro pediu, imediatamente, uma ambulância d Hospital Carlos Chagas, que levou sua mulher para receber curativo. Logo depois, Rosa comparecia ao 26.º Distrito e a RP-60 era enviad à residência do casal onde prendeu Mauro.

EXPLICAÇÃO

— "É que Rosa não me deixava dormir em paz, seu doutor" — disse Mauro ao comissário de dia do 26.º D.P. — "Tôda noite era sempre a mesma coisa: "quem era sua amante, quero conhecê-la, para dar uma surra nela". Eu nada podia fazer. Não tinha amante ..."

— "Eu cansei de dizer a Rosa que não tinha amante nenhuma, e não podia apresentar niguém a ela para ela dar surra. Eu só gostava dela mesmo. E mesmo não sobrava dinheiro para que eu pudesse ter outra mulher. Mas ela continuava. E eu precisava dormir. . ."

BEIJO X FACADA

Mauro contou que voltava para casa e quando ia chegando tentou beijar Rosa, mas ela se recusou e começou a falar em "sua amante", demonstrando os ciúmes de sempre. Apanhou uma faca e ia matá-la mas refletiu e apenas golpeou-a.

O pedreiro declarou que todo o seu drama reside em criar os dois filhinhos do casal: Elisabeth, de cinco anos, e Cosme, de oito. Tudo corria bem, até que Rosa, há poucos meses, "inventou" os ciúmes. Não é homem para mais de uma mulher.

MATOU: VAI PARA O MANICÔMIO

RIO —

A pedido do promotor Everardo Moreira, Valdemar dos Santos, acusado de esfaquear no dia 14 de fevereiro dêste ano Abel Assunção na esquina das ruas Conde de Baependi e Nova, foi isentado, pelos jurados do I Tribunal do Júri, do crime de homicídio. Foi determinada sua internação, por dois anos, no Manicômio Judiciário.

Confessou (antes de morrer) que o assaltante o ferira por crueldade

ITAGUAÍ, RJ —

Por simples crueldade, o marginal conhecido como "Lona", sacou um revólver (de calibre 45) e atirou contra o padeiro Alair Sales, de 15 anos, na noite de ontem, na Serra do Mazombo, matando-o.

A vítima ainda foi socorrida e estava sendo operada no Hospital Rocha Faria do ferimento penetrante no abdome com perfuração total dos intestinos, quando faleceu. A polícia desta localidade fluminense está no encalço do assassino.

Alair Sales reside perto do local onde foi agredido. Ao chegar ferido ao Hospital Rocha Faria, contou que ia andando, "lá pela Serra", quando encontrou o marginal "Lona".

Sem motivo nenhum, "à tôa, à tôa, êle empunhou um revólver e atirou em mim" — disse o padeiro. Em seguida, fugiu do local. Uma ambulância socorreu Alair. Ao chegar ao hospital, constataram a gravidade de seu estado, vindo êle a falecer momentos depois.

O corpo foi removido para o necrotério local. As autoridades estão intensificando as diligências para localizar e prender "de qualquer maneira", "Lona", o marginal.

Imprensada e morta anciã pelo elevador

RIO —

Ao tentar saltar de um elevador em movimento (que momentos antes enguiçara) no prédio 141 da Rua do Humaitá, a anciã Odete de Brito Nazaré ficou com o crânio esmagado, sob as vistas do espôso que gritava nervosamente.

Cinco outras pessoas viajavam no mesmo elevador e foram saltando nos andares em que residiam. No quarto andar, enguiçou. O sr. Nazaré, marido da vítima, saltou e disse à espôsa que fizesse o mesmo. Neste instante, o ascensor pôs-se em movimento.

OPERÁRIO MORREU IMPRENSADO

RIO —

O operário Ivanildo Guilherme dos Santos (22 anos, morador na Rua Teresa, lote 54, em Mesquita) morreu imprensado nas pranchas do elevador improvisado das obras do edifício na Rua Senador Dantas, 117 (fundos para a Avenida Chile), onde se achava trabalhando na tarde de ontem. O comissário Afrânio, do 6º Distrito Policial, compareceu ao local e registrou o acidente. Depois de cumpridas as formalidades de praxe, o comissário remeteu o cadáver do operário para o Instituto Médico Legal.

DISSOLUÇÃO DO CONSELHO INTERROMPEU O JULGAMENTO

RIO —

Por ter sido dissolvido o Conselho de Justiça pelo juiz Newton Doreste Batista, do II Tribunal do Júri, o réu Válter Richote Botelho não foi julgado ontem. Êle era acusado de ter atirado com arma de fogo contra Fernando Monteiro (sem atingi-lo) na tarde de 18 de novembro de 1956, na Rua Raul Cardoso. Deveria funcionar como promotor o sr. Martinho Rocha Doyle, e na defesa Wilson Lopes dos Santos.

Bastidores Policiais

O DIRETOR do Serviço de Trânsito, justificando o fato de sua repartição ter se omitido no caso do roubo de um automóvel no qual os nossos colegas de "O Globo" andaram, por tôda a cidade, um dia e uma noite, estacionaram à porta do ST e passaram seis vêzes pelas barreiras rodoviárias sem serem molestados, afirmou, em ofício ao chefe de Polícia, que a delegacia do 7.º DP, onde a queixa fôra apresentada, nenhuma comunicação fêz à propósito. Com a palavra o delegado do 7.º DP que é, ao mesmo tempo, o chefe do 2.º Setor Distrital.

*

O CHEFE de Polícia, para surprêsa de alguns, está fazendo voltar ao DESP vários servidores policiais que estavam no gôzo de verdadeiras sinecuras em outros departamentos federais e até mesmo estaduais, com vantagens pecuniárias. E é por isto que o "museu de cêra" está aumentando de figurantes.

*

A PRIMEIRA Divisão Blindada fêz grande sucesso na parada de Sete de Setembro. Seu comandante, que foi um dos mais destacados chefes de Polícia, o general de divisão Amaury Kruel, tem sido muito cumprimentado pelos elementos mais representativos do DESP que se recordam, com simpatia, de sua brilhante atuação à frente do ex-DFSP, quando assumiu a defesa dos que mais necessitam.

*

NINGUÉM sabe o que vem fazendo a Delegacia de Economia Popular, muito embora tenha sido prorrogada a lei que criou o tabelamento. Não se tem mais conhecimento de sua ação contra os gananciosos e fraudadores.

*

ATÉ agora os servidores policiais não sabem como vão ficar no enquadramento estabelecido pelo Plano de Classificação. Tudo vem sendo feito em surdina quando seria muito mais democrático que os interessados tivessem conhecimento dos trabalhos e das bases, mesmo para se ter a vantagem de "impedir" injustiças, difíceis depois de serem corrigidas.

NICK

Teatros e Boîtes

Programa para sua Noite

Fernando D'Avila apresenta

Teatro Jardel

QUEM É ESSE CARA?

Revista de Cesar Ladeira, Zeloni e F. D'Avila — com Renata Fronzi - Zeloni - Teresa Costello

HOJE, ÀS 20,00 E 22,00 HORAS — BILHETES À VENDA — RESERVAS: 27-8712

3 ÚLTIMOS DIAS

"FUEGO EN LAS MARACAS"

com: «LAS MULATAS DEL CARIBE»

BLAKE — GLORIA & CHARLES — RICO SALINAS — RENE RIAL — ESPERANCITA — SCHUMANN — TONY LEONARD e GILBERTO BRIA e seu «ballet»

HOJE, ÀS 20,00 E 22,00 HORAS

TEATRO CARLOS GOMES

Gomes Leal apresenta

VAGAREZA — O MELHOR CÔMICO DE 59

SIWA — E UM GRANDE ELENCO

MULHERES? ME AFOBEI...

TEATRO RIVAL

HOJE, ÀS 20,00 E 22,00 HORAS

LEIA AOS DOMINGOS

REVISTA DA SOCIEDADE

DO DIARIO CARIOCA

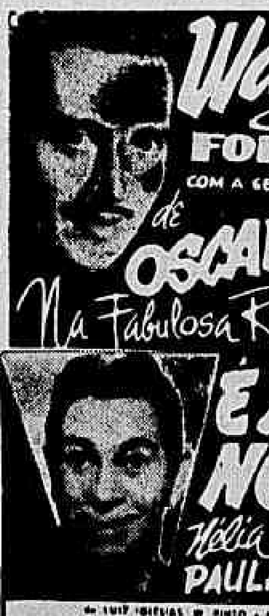

Walter Pinto com suas Folias de 1960

com a sensacional volta de Oscarito

na Fabulosa Revista

com Manoel Vieira, Paulo Celestino e outros

É XIQUE XIQUE NO PIXOXÓ

Hélia Paula — Lilian Del Rio

HOJE ÀS 20 E 22 HORAS

no Teatro Recreio

HOJE, ÀS 20,00 E 22,00 HORAS — BILHETES À VENDA

PIGALLE NIGHT CLUB

RUA JOAQUIM NABUCO — ESQ. AV. ATLANTICA (Pôsto 6)

DE PAULA APRESENTA DIARIAMENTE 2 «SHOWS»

ÀS 23,30 HORAS "COK-TAIL'S DE ESTRÊLAS"

(UM APERITIVO MUSICAL COM 2 NÚMEROS)

"STRIP-TEASE"

À 1,30 HORAS "C'EST SI BON"

«Shows»-revista com grande elenco e STRIP-TEASE em HI-FI. — Danças a partir das 22 horas com MAGE e seu conjunto com duas «lady crooners»:

DALVA BARBOSA • IRENE LIMA

Arpège apresenta

TRIO IRAKITAN

e ainda: WALDIR CALMON e seu conjunto

RUA GUSTAVO SAMPAIO, 840 — LEME

Fred's apresenta

"RIO CAPITAL SAMBA"

de Meira Guimarães — Direção de Maurício Sherman

2.º MÊS DE SUCESSO — RESERVAS: 57-9789

Boîte NAZARÉ

APRESENTA — ATRAÇÕES:

2.ª-FEIRA: MARINEZ E SUA GENTE

3.ª-FEIRA: NOITE DE SURPRÊSAS

4.ª-FEIRA: JOSÉ TOBIAS

5.ª-FEIRA: OSMAR NAVARRO

6.ª-FEIRA: TRIO IPACARÍ

SÁBADO: IRENE MACEDO

RESTAURANTE — COZINHA INTERNACIONAL

Avenida Osvaldo Cruz, 61-B — Telefone: 45-5026

BOITE MOULIN ROUGE

DOIS SENSACIONAIS

STRIP TEASES

E UM SHOW-DESFILE

DE ARTISTAS INTERNACIONAIS

AVENIDA ATLÂNTICA, 2.946 — TEL.: 27-8085

(Ao lado do Cine Rian)

DR. BOAVISTA NERY

CLÍNICA MÉDICA

AV. GRAÇA ARANHA, 174

Edif. Antônio Severo

2.ª, 5.ª e sábado, das 14 às 16 horas — Tel.: 22-7868

HENNÉ-LÉNE

TINGE E ALIZA

AMÉRICO: 25-2837

PLAZA-HI-FI-SOCIETY

AVENIDA PRADO JUNIOR, 258 — TELEFONE: 57-1870

Apresentando duas novidades para a sociedade brasileira:

1.º — Lançando pela primeira vez em boate o modernissimo aparelhamento de som estereofônico;

2.º — HI-FI SOCIETY funcionando, diàriamente, a partir das 15 até às 5 horas da madrugada. SEM CONSUMAÇÃO E SEM «COUVERT» (exceto aos sábados). Ótimo restaurante com tôdas as variedades de cozinha internacional. — Refrigeração perfeita.

Direção geral de MAURICIO LANTHOS

little club BAR

Atendendo a insistente pedido do público novamente,

Booker Pittman

e o cantor internacional LIVIO ROMANO e a cantora MARLENE MARQUES.

ZÉ MARIA com seu conjunto para dançar

RUA DUVIVIER, 37-L — RESERVAS: 57-6984

Horário do Eco I no Rio

WASHINGTON — Autoridades norte-americanas informam que o satélite experimental de comunicações "ECO I", passará 17 vêzes sôbre a cidade do Rio de Janeiro, até o dia 14 do corrente.

As passagens ocorrerão nas seguintes horas e datas:

DIA 9 — 1,55 horas, ao norte da cidade, inclinação de 50 graus sôbre o horizonte, deslocando-se para sudeste;

às 4,06 horas, ao sul da cidade, 35 graus, deslocando-se para sudeste;

DIA 10 — 1,32 horas, norte, 44 graus, deslocando-se para sudeste;

3,43 horas, sul, 37 graus, deslocando-se para sudeste;

5,50 horas, sul, 19 graus, deslocando-se para sudeste;

DIA 11 — 1,09 hora, norte, 38 graus, deslocando-se para sudeste;

3,20 horas, sul, 39 graus, deslocando-se para sudeste;

5,27 horas, sul, 19 graus, deslocando-se para sudeste;

DIA 12 — 0,45 hora, norte 33 graus, deslocando-se para sudeste;

2,57 horas, sul, 42 graus, deslocando-se para sudeste;

5,04 horas, sul, 20 graus, deslocando-se para sudeste;

DIA 13 — 0,22 hora, norte, 28 graus, deslocando-se para sudeste;

2,34 horas, sul, 45 graus, deslocando-se para sudeste;

4,41 horas, sul, 20 graus, deslocando-se para sudeste;

11,59 horas, norte, 24 graus, deslocando-se para sudeste;

DIA 14 — 2,11 horas, 48 graus, deslocando-se para sudeste;

4,18 horas, sul, 21 graus, deslocando-se para sudeste.

Começou o inquérito da Novacap: informes

RIO — A Comissão Parlamentar de Inquérito sôbre Brasília reuniu-se informalmente, ontem, no Palácio Tiradentes, assinando o sr. Oliveira Brito, na ocasião, um requerimento pedindo à NOVACAP informações sôbre vendas, doações e cessões gratuitas de lotes.

Com o sr. Bilac Pinto — a reunião cingiu-se a uma troca de impressões entre o presidente e o principal representante da Oposição — o deputado baiano examinou a constituição das comissões técnicas que se organizarão para fazer as análises dos diversos aspectos do problema colocado perante o órgão parlamentar de inquérito.

TRÊS COMISSÕES

Essas comissões técnicas serão três, uma de engenheiros, outra de contadores e outra de especialistas em administração pública. A Maioria indicará dois membros de cada uma das comissões e a Oposição, um.

Tanto o sr. Brito quanto o sr. Bilac estão realizando sondagens junto aos meios técnicos para constituição das comissões, mas encontram grande dificuldade em vista de terem elas de funcionar em Brasília. Não havendo tempo certo para o trabalho nem podendo ainda a C. P. I. dar garantias quanto à acomodação dos técnicos, todos os consultados vêm resistindo aos convites que lhes são feitos. O trabalho será remunerado, devendo para tanto a Câmara aprovar verba especial.

O sr. Oliveira Brito em manifestação que pretende imprimir aos trabalhos da Comissão de Inquérito um sentido novo, evitando que ela se transforme num órgão de acusações e de punições, para procurar antes de tudo levantar um exame construtivo dos processos utilizados para a construção de Brasília.

Não foi marcada outra reunião.

Unificados os inquéritos dos chantagistas

RIO — O delegado Pires de Sá, do 1.º Distrito Policial, passou, ontem, a presidir todos os inquéritos — três — que estão sendo realizados contra a imprensa de escândalo.

O inquérito em que se apura o induzimento ao suicídio do cineasta Elzevir Ferreira da Silva, foi encaminhado ao delegado Pires de Sá que passou a noite estudando o processo, a fim de determinar as medidas necessárias para o seu prosseguimento.

OS OUTROS

Os outros inquéritos — extorsão, ameaça de morte e Lei de Imprensa — serão processados em paralelo, a fim de ser feito prova comum contra todos os acusados. Pensa o delegado Pires de Sá determinar a posição de cada um, dentro do processo, dentro de poucos dias.

Roquette não vai: Brasília

RIO — O juiz Marcelo Santiago Costa, da 3ª Vara da Fazenda Pública, pronunciou-se, ontem, contra transferência da Rádio Ministério da Educação para Brasília, ao apreciar, ontem, o mandado de segurança impetrado pela família Roquete Pinto.

O magistrado, apoiando o mandado, se declarou contra a intervenção do Departamento de Correios e Telégrafos, e do Serviço de Radiodifusão Educativa do MEC, a fim de que não entreguem os equipamentos e não suspendam as transmissões do canal da PRA-2.

COMPROMISSO

Entende o juiz Santiago Costa que a União assumiu com a família Roquete Pinto o compromisso de conservar o caráter exclusivamente educativo e cultural da emissora. Ao passo que, sendo transferida para Brasília, êsse compromisso será rompido.

Conclusões da 12ª pág.

Classificação...

anos requisitados para os serviços do Estado; fixação do prazo para imediato enquadramento de funcionários lotado em funções diversas para as quais foram nomeados sem equivalência de vencimentos ou paridade funcional.

APROVAÇÃO DO GOVÊRNO

O acesso garantido à classe imediatamente superior, após o servidor ter alcançado o último padrão de sua classe foi outra alteração introduzida no Plano. O sr. Hugo Ramos Filho afirmou que tôdas as ponderações dos vereadores foram aceitas com raríssimas exceções pelo Secretário de Administração, sem quebra das linhas fundamentais do trabalho.

AUSÊNCIA DO PLENÁRIO

Disse, ainda, o líder da Maioria, que a falta de seu comparecimento na última sessão da Câmara decorreu dos estudos procedidos no Plano, das conferências com o secretário de Administração e da audiência [illegible]. Declarou, também, que [illegible] apresentação de um Plano como êsse, da coordenação, se impunha para a sua rápida tramitação.

Padre volta...

nização universitária, se familiarizam com o sistema legislativo de governo. "Há — afirmou o sacerdote — por outro lado, extraordinário interêsse pelos assuntos econômicos internacionais, os problemas da fome no mundo, das áreas subdesenvolvidas, etc".

ATITUDE DO GOVÊRNO

"O govêrno [illegible] subvenciona [illegible] escolas, mas não interfere no ensino" — disse o padre Machado, e explicou: — "Êste é da competência de instituições próprias. Não existe um Ministério da Educação. O ensino [illegible] estatal. O estado democrático vela apenas para que seja um benefício acessível a todos os jovens".

Enfermaria...

recebeu o nome do professor Henrique Batista. Em sua oração, o secretário de Saúde prometeu organizar um laboratório e um Centro de Prematuros na maternidade.

A INAUGURAÇÃO

O secretário Gennyson Amado, no discurso de inauguração, afirmou que "somente agora, com os recursos propiciados pelo govêrno federal à Guanabara, foi possível concluir a enfermaria. Mas prometeu novas melhorias para breve. Concluiu elogiando as figuras dos professôres Fernando Magalhães e Henrique Batista. Durante a solenidade, também falaram o almirante Jorge Dodsworth Martins, como representante de um filho de Henrique Batista e o sr. Otávio Ferreira, diretor do Departamento Estadual da Criança.

A MATERNIDADE

A maternidade Fernando Magalhães, que é dirigida pelo dr. Antônio Moraes, atendeu, durante os quatro primeiros meses de 1960, a 3.251 casos, sendo [illegible] feitos 2.184 partos. Em 1956, o total de entradas foi de 3.674, em 1957, de 6.307 e em 1958, de 8.820 e em 1959, de 8.748. A inauguração dos novos leitos se tornava necessária para atender a curva ascendente dos serviços prestados pela maternidade.

ABI saúda...

classe, a ABI reconhece que a imprensa brasileira está no pleno exercício de seus direitos e, saudando os jornalistas do Brasil, congratula-se com eles por esta conquista, conclamando-os a que continuem vigilantes na defesa dêsses direitos, procurando dignificar, cada vez mais, a nobre profissão que escolheram. — Herbert Moses, presidente".

Justiniano Baptista Pereira

(FALECIMENTO)

Fred Quartarolli, Regina e filhos cumprem o doloroso dever de participar o falecimento de seu sôgro, pai e avô, JUSTINIANO BAPTISTA PEREIRA e convidam os demais parentes e amigos para o seu sepultamento hoje, às 16 horas, saindo o féretro da capela Real Grandeza para o cemitério São João Batista.

PARA DEPUTADO

NILO RAPOSO

299 — PTB — PARTIDO TRABALHISTA BRASILEIRO

Vote para Deputado em PAULO DE CASTRO POLABELLA - Advogado. - 322 P.D.C. - Seu programa: "Uma cooperativa para você"

Sindicato Nacional dos Contramestres, Marinheiros, Moços e Remadores em Transportes Marítimos

FUNDADO EM 23 DE OUTUBRO DE 1904

Sede própria: RUA CAMERINO N.º 128 — 10.º andar

Telefone: 43-2295 — Endereço telegráfico: BUSSOLA

Matriz: Rio de Janeiro

EDITAL DE CONVOCAÇÃO

Pelo presente Edital, ficam convocados todos os associados em pleno gôzo de seus direitos sociais, para reunirem-se em assembléia geral extraordinária, no próximo dia 10 de setembro (sábado), às 12 e 13 horas, respectivamente em primeira e segunda convocação, para tratar o seguinte:

ORDEM DO DIA

1º — Leitura, discussão e aprovação da ata da assembléia anterior;

2º — Prestação de Contas do 1º semestre de 1960 com o parecer da Comissão de Contas;

3º — Esclarecimentos sôbre o andamento do processo da "PARIDADE" e cumprimento dos itens do acôrdo;

4º — Assuntos gerais.

Rio, Estado da Guanabara

8, de setembro de 1960

Francisco Silva — Vice-presidente

Secretário em exercício

Polícia de SP contra o prefeito de Tatuí

S. PAULO — **"Protesto contra o desusado movimento de tropas da Fôrça Pública nesta cidade, desassossegando as famílias locais" — diz o prefeito de Tatuí, São Paulo, sr. João Lisboa, no telegrama que enviou ontem ao governador Carvalho Pinto.**

"O Executivo (local) apenas fêz valer, no momento próprio, os direitos do Município, retirando postes fincados clandestinamente nas vias públicas, não existindo, de sua parte e da parte de seu grupo, nenhum ânimo depredatório ou subversivo da ordem, sendo mentirosa qualquer informação ao contrário".

CALMA

"Lamento que o delegado de polícia local não tenha informado a autoridade estadual, prejudicando a verdade dos fatos, por ignorância, que o crime é de perfeita ordem. Solicito a grande fineza de fazer cessar o aparato bélico neste Município".

O prefeito Lisboa dirigiu o mesmo telegrama ao secretário da Justiça e ao subdelegado-chefe da Delegacia de Ordem Política e Social. Imediatamente as tropas foram retiradas de Tatuí.

IMPASSE

A Emprêsa concessionária do serviço de fôrça e luz elétrica de Tatuí, não estando cumprindo o contrato do abastecimento, teve seu contrato com a Prefeitura rescindido, quando se encerrou o prazo, há pouco tempo.

Inconformados, os dirigentes da Emprêsa vinham levantando postes, para novas ligações, durante a noite, que o povo e a Prefeitura arrancavam durante o dia. Prevendo novos choques, o govêrno enviou refôrço policial, que vinha guardando as ruas de Tatuí.

JK será paraninfo em Goiás

BRASÍLIA — **Os estudantes do Estado de Goiás, reunidos no XII Congresso dos Acadêmicos Goianos, convidaram o presidente Juscelino Kubitschek para paraninfar tôdas as turmas da Universidade Católica, quando de uma visita que lhe fizeram, ontem, no Palácio da Alvorada.**

A comissão estudantil, composta de cinquenta acadêmicos, levou ao conhecimento do presidente as conclusões do Congresso e solicitou seu apoio para a construção da Casa do Estudante Goiano e para a Universidade de Goiás.

MATE NO COLÉGIO SÃO JOÃO BATISTA

Mais uma Semana do Mate teve início na Escola São João Batista na Rua Real Grandeza, em Botafogo. Consta do programa palestras sôbre o mate, pelos professôres Tércio Guimarães e Odair Simas. Será feita, também, entre os escolares, durante a Semana, um concurso de composições com o objetivo de testar o conhecimento das crianças no que se refere às virtudes alimentícias e nutritivas da erva mate.

Por outro lado, far-se-á durante a Semana intensa distribuição do produto entre alunos e professôres daquele estabelecimento de ensino, visando a difundir o mate, como refrigerante e aproveitando-se das vantagens propiciadas através do [illegible] do I. N. M., de aumentar progressivamente o consumo interno do mate.

"Suite de Brasília" em Denver

RIO — **O compositor brasileiro Heckel Tavares ofereceu ao embaixador dos Estados Unidos, John Moors Cabot, uma gravação de sua composição "Suite a Brasília", a ser apresentada no intercâmbio musical Brasília-Denver, sob o patrocínio do programa "De pessoa para pessoa".**

A gravação, que contém uma mensagem de congratulações do presidente Juscelino Kubitschek, é uma retribuição de Brasília à homenagem da Orquestra Sinfônica de Denver, prestada à nova capital do Brasil em 9 de novembro do ano passado.

Congresso ainda em recesso

CONGRESSO NACIONAL

Com a presença de apenas dois senadores ([illegible]aciano de Melo e Fausto Ca[illegible]), não houve abertura dos trabalhos, ontem, no Senado, ficando convocada nova sessão para hoje.

Na Câmara, estiveram presentes quinze deputados. Não houve, também, "quorum" para a abertura dos trabalhos e o 3º secretário (no exercício da presidência) marcou nova sessão para hoje, às 14.30 horas.

O deputado Cunha Bueno, no entanto, encaminhou à mesa projeto autorizando o Executivo a conceder subvenção à Associação Joseense de Teatro, de São José dos Campos assinalando que visa "oferecer aos habitantes daquela cidade oportunidade de aperfeiçoamento nos setores da arte e da cultura".

CONCLUSÕES DA 1a. PÁGINA

Brasil-...

sas de estudos destinadas a estagiários brasileiros e a criação de uma escola profissional, ora sob exame das autoridades competentes brasileiras e alemãs. Êsses projetos deverão ser realizados sob os auspícios de um acôrdo de cooperação econômica e técnica, cujas bases já são objeto de negociações.

"Verificam, outrossim, com satisfação, que os interêsses recíprocos e as facilidades criadas pela legislação brasileira ensejaram o estabelecimento de fortes correntes comerciais entre os dois países, propiciando, consequentemente, considerável afluxo de investimentos alemães para o Brasil, que ocupa lugar de preeminência entre os países procurados pelos capitais provenientes da República Federal da Alemanha. Os dois govêrnos empenhar-se-ão em estimular e favorecer por todos os meios a intensificação dêsse afluxo de capitais.

"Com êsse propósito, os dois ministros das Relações Exteriores resolvem recomendar a seus respectivos governos a nomeação de pessoas especialmente habilitadas para integrarem a Comissão Mista criada pelo Acôrdo de Investimentos de 4 de setembro de 1953, cuja principal finalidade será promover, através de estudos e recomendações, o incremento do intercâmbio comercial e o pleno aproveitamento das possibilidades de cooperação econômica e técnica entre ambos os países. Em seus trabalhos, a Comissão Mista levará em conta as transformações estruturais em curso na economia dos dois países, bem como encorajará, sempre que possível, essas modificações, de forma a assegurar a contínua expansão das relações econômicas entre o Brasil e a República Federal da Alemanha".

Aumento...

poder concorrer com os que estão vendendo a carne no câmbio negro.

LIBERAÇÃO TOTAL

O general Raveduti perguntou-lhes, então, em que bases pretenderiam êles vender a carne na hipótese de ser atendida a sua pretensão, de liberação dos preços. A resposta foi de que a carne de segunda ficaria aproximadamente entre 77 e 82 cruzeiros, e a de primeira em 150.

— Os senhores reconheçam — disse o general — que é impossível. Melhor seria, nesse caso, aconselhar o povo a fazer "lock-out", porque o povo não pode pagar tal preço. Os senhores querem 50 por cento de aumento, e isso, sinceramente, se fôr levado a efeito, não sei que consequências poderá provocar. De modo que eu insisto no apêlo: ajudem o govêrno, ajudem o dr. Romano porque êsse é o melhor caminho para ajudarem-se a si próprios.

Chefe de...

cere, porque suas provas e testemunhas desapareceram misteriosamente. Foram condenados, ainda, um capitão há 15 dias de cárcere e um tenente há 30 dias.

INICIO DO CASO

O assunto teve início quando o major Raul A. Angelini, chefe do Bureu de Coordenação Federal, integrado por 400 homens, investigou as relações da Polícia com o roubo de automóveis. Calcula-se que 140 carros são roubados diàriamente em Buenos Aires. Angelini se dirigiu ao almirante Ezequiel Niceto Vega, chefe de Polícia, e lhe expôs que tinha provas de que um capitão da Polícia era o chefe de um bando de ladrões de carros e que estava relacionado com o subchefe, Carlos Alberto Dorzone.

O chefe de Polícia respondeu nos seguintes têrmos: — "Temos problemas mais sérios que êsse. E é melhor ter uma Polícia um pouco corrompida do que não ter Polícia alguma". Angelini persistiu e descobriu provas que vinculavam o subchefe com o tráfico de brancas e a venda de entorpecentes. Em represália, o almirante Vega (chefe de Polícia) exigiu a renúncia de Angelini, mas os jornais já faziam eco do escândalo e foram iniciadas as investigações. Ontem, elas atingiram o ponto culminante.

RENUNCIARAM À MARINHA

Tanto o almirante Ezequiel Vega quanto o capitão Borzone apresentaram seus pedidos de renúncia à Marinha. Uma reunião de almirantes determinou que se inicie um Conselho de Guerra contra Barzone e um tenente. O primeiro, em carta dirigida à Armada, qualificou as denúncias de "campanha difamatória, injuriosa e de calúnias".

O presidente Arturo Frondizi, no momento, estuda as renúncias dos dois militares. (UPI-FP-DC)

Sucessor...

pelo apoio quase unânime oferecido ao "Plano Interamericano de Desenvolvimento" do delegado dos Estados Unidos.

A única discrepância no seio da Conferência consiste na posição hostil de Cuba aos Estados Unidos, cujo representante, o ministro Regino Botti, prossegue acusando o govêrno de Washington de "agressão econômica" ao seu país. Botti classificou o plano norte-americano de "um novo malabarismo".

O PLANO

O sr. Douglas Dillon conseguiu o apoio de todos os países, exceto Cuba, ao seu plano baseado em cinco pontos: o primeiro constitui um ataque geral aos problemas sociais mediante a melhoria das condições da vida rural; o segundo, o estabelecimento de um Fundo interamericano financiado pelos Estados Unidos e administrado por um organismo central.

O terceiro ponto prevê a criação de uma estrutura econômica para encaminhar o desenvolvimento industrial nos países subdesenvolvidos. Êste ponto engloba a Operação Pan-Americana do presidente Juscelino Kubitschek. O quarto e o quinto pontos focalizam a erradicação do subdesenvolvimento em todos os demais setores, como transportes, comunicações, alimentação. (FP-UPI-DC).

Lott está...

NÃO IGNORO SOFRIMENTOS

Não ignoro os sofrimentos e reivindicações de Pernambuco. Acompanho o desnível progressivo, que separa a região nordestina da região Centro-Sul, em têrmos de renda, e de crescimento econômico. Uma renda bruta de Cr$ 7.000 "per capita" no Nordeste, em 1938, confrontada com a de 17.000 cruzeiros na região Centro-Sul e com a media de 12.718 cruzeiros em todo o Brasil, classifica o Nordeste entre as zonas de mais baixo nível de desenvolvimento de todo o continente americano. Mais grave do que tudo é a certeza de que êsse desnível tende a agravar-se de ano para ano. Em 1948, a renda "per capita" do nordestino chegava a representar 37,3% da renda do habitante da região Centro-Sul; em 1958, não alcançava nem mesmo a 30% da renda da referida região. E como a taxa de crescimento da região Centro-Sul é sensìvelmente superior à que se registra no Nordeste, a conclusão a tirar é de que êsse desnível tende a crescer de ano para ano, o que significa, de um lado, o agravamento das condições de vida do Nordeste e, de outro lado, a certeza de repercussões nefastas dêsse fenômeno na economia de todo o país.

Há interêsse vital do Brasil no desenvolvimento do Nordeste. O desnível que se verifica entre as diversas regiões de um mesmo país, não sòmente desfalca sua riqueza, como enfraquece, quando não compromete os próprios vínculos da unidade nacional. A prosperidade do Nordeste não é, assim, uma aspiração regional, mas um imperativo de tôda a Nação brasileira. E' um dever iniludível de qualquer govêrno nacional. E' um compromisso, que eu aceito, empenhando minha palavra, que, sabeis, honrada e simples, despreocupada de cálculos eleitorais e isenta de motivações subalternas.

NÃO ME CABE ARTICULAR LIBELOS

Afigura-se-me, todavia, injusta e, no fundo, meramente demagógica, a atitude dos que procuram transformar situações econômicas, prêsas à causas profundas e remotas, em artigos de libelo político. As origens dêsse desnível são antigas e complexas, tendo o seu ponto de partida na acumulação de capitais resultantes da lavoura do café, numa fase em que entravam em crise, nos mercados internacionais, os principais produtos da agricultura nordestina. Seria profundamente injusto, porém, negar o esfôrço de um Epitácio Pessoa, no planejamento inicial das obras contra os efeitos da sêca. Ou contestar o acêrto da orientação de um Getúlio Vargas, quando, criando o Instituto do Açúcar e do Álcool, procurava levantar uma barreira, para impedir que o crescimento do mercado consumidor de açúcar do Sul do país, beneficiando as fábricas situadas nas suas proximidades, se traduzisse no aniquilamento da secular indústria açucareira do Nordeste. Não se pode também obscurecer o acêrto da criação da SUDENE, convertendo um programa de obras contra os efeitos da sêca, num plano mais extenso e mais profundo de desenvolvimento econômico. As obras do pôrto do Recife, as estradas que cortam o interior o combate às endemias rurais são marcos fixados ao longo do caminho do desenvolvimento econômico da região.

A ENERGIA ELETRICA DO RIO SÃO FRANCISCO

Mais importante do que tudo, podemos dizer que já existe, a serviço do Nordeste, uma obra fundamental, de maior significação para a economia da região: a captação da energia elétrica do Rio São Francisco. Antes dessa captação seria puerilidade falar na industrialização do Nordeste, com uma precária usina termelétrica, que ninguém podia pensar em ampliar, quando já se havia iniciado o serviço de Paulo Afonso. E Paulo Afonso se se deve a um governante, que vinha do Exército, como eu próprio, a um homem que soubera aprender nos quartéis e nos cursos militares a servir à Pátria e a trabalhar pelo seu progresso. A captação da energia do Rio São Francisco, decretada no primeiro govêrno Vargas e sob a inspiração do então ministro Apolônio Sales, se deve quase integralmente ao govêrno do marechal Eurico Gaspar Dutra. E se menciono sua qualidade de militar, é para associá-la às condições de minha campanha. O marechal Dutra nunca teria realizado a obra de Paulo Afonso, se ouvisse os grupos econômicos que não desejavam a industrialização do Nordeste. Sua independência em face dêsses grupos econômicos, é que lhe deu condições para a efetivação de obra de tanta significação para todo o Nordeste. E essa é a garantia que eu também vos posso oferecer, pernambucanos. Minha formação profissional é a mesma do marechal Dutra; minha independência em face de grupos econômicos não é menor do que a que foi revelada por êsse eminente brasileiro. Por isso mesmo, posso assumir aqui, diante de todos vós, pernambucanos, o compromisso de concluir a captação da energia do Rio São Francisco, levando por diante as etapas que foram planejadas e que elevarão para 540.000 Kw do projeto inicial. Apressar o ritmo da barragem de Três Marias é trabalhar também para aumentar o potencial elétrico do Rio São Francisco. Só assim podereis ter segurança no esfôrço para a industrialização do Estado. Só assim poderemos pensar em estender as linhas de transmissão de energia a tôdas as cidades e povoações, em que ela se torne necessaria, valorizando, para isso, as entidades estaduais de energia, para que caiba a brasileiros a distribuição da energia obtida com os capitais e a técnica dos brasileiros. Não podemos deixar de pensar num programa de eletrificação rural, capaz de melhorar as condições de trabalho agrícola e de confôrto das famílias do interior do Estado.

NO SENTIDO DA INDUSTRIALIZAÇÃO

A industrialização exige capitais, que permitam a criação de novas indústrias e a ampliação das que já existem. Não poderei ser indiferente ao trabalho já iniciado para o aproveitamento das jazidas de fosfatos, com indústrias de tanta utilidade para a economia nacional, tais, sejam a da produção de adubos e as que produzem cimento de alta qualidade. Ao lado destas, é preciso que surjam iniciativas em setores como o da metalurgia, sobretudo na parte relativa à laminação do aço; o da indústria de celulose e papel para aproveitamento do bagaço da cana e de outras fibras: o da indústria química, explorando também os resíduos da produção de açúcar e álcool. Mas para que possa ser uma realidade essa industrialização, há que conjugar esforços de vários organismos existentes para o amparo dessas iniciativas, como o Banco Nacional do Desenvolvimento Econômico, o Banco do Nordeste e o próprio Banco do Brasil, que precisa atuar de maneira mais útil e eficiente nas regiões subdesenvolvidas; isto sem esquecer a participação da rêde bancária privada, mediante a necessária reforma do sistema de crédito. Não devemos omitir os próprios recursos do erário federal, para uma tarefa que não será a de proporcionar recursos para a transferência de fábricas, mas a de criação de novas fábricas ou de ampliação das que já estão lutando contra o subdesenvolvimento da região.

A AÇÃO DO INSTITUTO DO AÇÚCAR E DO ÁLCOOL

Não esqueço, também, o que ainda se pode conseguir através do Instituto do Açúcar e do Álcool, que precisa continuar em condições de servir a uma economia, que não dorme à sombra de louros conquistados durante séculos, pois que a verdade é que vem concorrendo eficazmente para a melhoria do rendimento industrial das fábricas e para o aperfeiçoamento dos métodos agrícolas, lutando contra obstáculos que precisam ser superados. Não foi por culpa dos governantes que a hegemonia da produção de açúcar passou para São Paulo, mas pela expansão do mercado consumidor do Sul e também pela escassez das áreas da zona da mata, nos Estados do Nordeste. Precisamos aceitar que a antiguidade da indústria e, sobretudo, sua significação em face do subdesenvolvimento da região, não podem deixar de constituir argumentos e razões para um tratamento, que se enquadre na própria política de soerguimento do Nordeste e valha de amparo e estímulo a industriais e a plantadores de cana. Já é tempo de fazer justiça aos esquecidos trabalhadores do campo da Zona Canavieira através de uma assistência social e educacional eficiente e que lhes ofereça melhores condições de vida.

PARA QUE NÃO SEJA NECESSARIA A EMIGRAÇÃO DE NORDESTINOS

O que não posso de modo nenhum aceitar é que se reduza a fórmula de salvação do Nordeste à emigração de seus filhos para os campos, fábricas ou cidades do Centro-Sul. E' preciso oferecer condições de vida ao nordestino dentro da própria região em que nasceu, seja pela industrialização, seja por meio de planos de colonização das margens do Rio São Francisco. Proteger e estimular o trabalho existente. Ampliar as áreas de irrigação. Prolongar a presença dos afluentes do Rio São Francisco, por meio de barragens adequadas. Oferecer condições de estabilidade ou segurança de preços aos ceboleiros do São Francisco, e incentivar o desenvolvimento da viticultura. Apoiar a SUDENE na sua tarefa de orientação e de planejamento da economia nordestina. Favorecer a pequena propriedade do Agreste e do Sertão, por meio de crédito realmente fácil e de assistência técnica eficaz. Cuidar da açudagem, sem esquecer, na grande açudagem, a desapropriação de terras não aproveitadas para os planos de colonização.

Eliminar, senão higienizar os mocambos através de meios que melhorem suas condições de habitabilidade, urbanizando as áreas em que êles se concentram, facilitando serviços de água e de esgotos, através de um programa de saneamento do Recife, com os serviços de atêrro, para a conquista de regiões alagadas. E aqui cabe à justiça de nossa homenagem ao precursor da batalha contra o mocambo — o grande estadista pernambucano, prematuramente desaparecido, Agamenon Magalhães.

Por meio de convênios, não apenas para facilitar a construção de grupos escolares no interior e desenvolver o ensino profissional de grau médio, em cooperação com o Estado, mas também possibilitar o acréscimo do professorado primário e melhorar as condições de vida das cidades do interior, dotando-as de serviços de fornecimento dágua e rêde de esgotos.

Em suma, integrar Pernambuco na posição econômica que merece pelo seu esfôrço, pela sua coragem, pelo seu poder de iniciativa, pelos serviços inestimáveis à grandeza e à unidade da pátria e pela liderança histórica que sempre exerceu no Nordeste e no Brasil.

A EMANCIPAÇÃO ECONÔMICA DO BRASIL

Não posso concluir, entretanto, sem vos dizer a palavra que desde o comêço estais a aguardar. Falei de interêsses e problemas que vos tocam de perto. Mas Pernambuco, pela sua tradição histórica, sabe colocar os interêsses nacionais acima de suas próprias reivindicações. E estamos numa hora decisiva, em que os interêsses nacionais serão salvos de uma vez, ou sacrificados para sempre, em face das exigências e apetites dos grupos econômicos estrangeiros.

Sabeis que não sou nacionalista de véspera de pleitos. Não estou sujeito às marchas e contramarchas dos que apenas refletem interêsses e preocupações eleitorais. Conheceis minhas atitudes nêsse domínio. Estou empenhado, como todos vós, pernambucanos, na causa de nossa emancipação econômica. Não encontro nenhum sentido agressivo nessa declaração, mas tão sòmente uma atitude de defesa de nossos interêsses essenciais. Quando afirmo que a Petrobrás é intocável, não expresso apenas um compromisso de todos nós. E' também um símbolo, ao traduzir a atitude de defesa intransigente, que precisamos adotar em face de tôdas as nossas riquezas básicas. Não é apenas a Petrobrás que é intocável, repito. São e devem ser intocáveis tôdas as riquezas, de que possa depender a independência ou a segurança da pátria. E se assim falamos, não é que nos mova qualquer preocupação de hostilidade a quem quer que seja. Pensamos apenas no Brasil, nos seus interêsses, no seu futuro, na sua grandeza, na sua independência.

Por isso mesmo, nenhum voto pode ou deve ser levado às urnas, sem a certeza de que é um voto dado em prol da emancipação econômica de nossa pátria. E para isso, a primeira providência é evitar o falso nacionalismo dos caçadores de votos. Se minha responsabilidade como candidato é grande, não é menor vossa responsabilidade como eleitores. Não podeis e não deveis errar. E para o acêrto de vosso voto, a primeira coisa a verificar é a dependência de cada candidato em relação a grupos econômicos, que aqui reflitam ou traduzam a influência dos capitais estrangeiros.

A essas alturas de minha campanha, já posso dizer que sou em verdade um candidato do povo e não dos grupos econômicos. E o que vos digo pode ser verificado por todos vós, através dos recursos de propaganda de cada candidato, o número de veículos, a quantidade de faixas, o número e a extensão dos programas de rádio e televisão, a variedade dos cartazes, a importância da matéria paga. E de onde vem a diferença dos vínculos de dependência ou da preferência dos grandes capitais? Todos sabem que não sou capaz de servir senão a interêsses de meu país. E se estou na campanha atual, é apenas para combater em prol da emancipação econômica do Brasil, enfrentando os falsos profetas, que procuram imitar a linguagem do povo, tão sòmente para servir melhor aos grupos econômicos que os financiam.

Mas não maldigo as dificuldades que venho encontrando. Sei que elas são a condição para poder merecer vossa confiança. Todos vós, pernambucanos, como eu próprio, estamos desde agora empenhados numa causa decisiva, defendendo a mesma bandeira e servindo aos interêsses sagrados de nossa Pátria — a causa da emancipação econômica do Brasil".

O COMÍCIO

RECIFE — O marechal Teixeira Lott realizou ontem, nesta cidade, o grande comício na Praça Dantas Barreto, após receber no Aeroporto de Guararapes, no seu trajeto até à cidade, uma recepção consagradora do povo pernambucano.

O sr. Jânio Quadros, que até anteontem estêve nesta cidade, não pôde realizar o seu comício devido a chuva. Segundo, porém, versões populares, o comício não foi feito devido ter o candidato udenista bebido demais, conforme publicou o "Correio do Povo" desta cidade.

APOTEOSE

O candidato nacionalista foi conduzido em carro aberto até à cidade, após o seu desembarque, às 18 horas.

Em todo o trajeto o povo o aplaudiu delirantemente. Inúmeras vêzes o carro foi empurrado pelos populares que o vivaram entusiàsticamente e ao senador Barros de Carvalho, ministro da Agricultura.

"JÂNIO CORREU"

Numa ligeira parada na Praça Dantas Barreto, onde o candidato situacionista se dirigia para a TV-Jornal do Comércio, o povo cercou o carro do marechal Lott, obrigando o prefeito Miguel Arraes a explicar no autofalante que o candidato nacionalista falaria de qualquer jeito, com chuva ou sem chuva. Foi nesse momento que a multidão prorrompeu aos gritos de "entreguista correu", aludindo ao logrado comício da UDN.

Na verdade, não foi a chuva que impediu o comício do sr. Jânio Quadros, em Recife, é que no mesmo dia os partidário do marechal Lott realizaram nos bairros da cidade 12 comícios.

Em consequência, o marechal Lott dirigiu ao povo pernambucano a seguinte mensagem:

"Saúdo o bravo povo de Pernambuco, cujas tradições de luta no passado pela independência política do Brasil se confirmam agora, pela nossa emancipação econômica, nesta cruzada nacionalista que empolga tôda a nação". — (Humberto Setembrino, enviado especial)

Classificação sairá antes de 3 de outubro

Diario Carioca

RIO DE JANEIRO, SEXTA-FEIRA, 9 DE SETEMBRO DE 1960

D. Iaiá vai distribuir os peixes

RIO —

Afirmando que «as próprias donas-de-casa resolverão o problema da carne se o govêrno não dispõe de elementos para conter a alta de preços», dona Iaiá Silveira afirmou que ela própria providenciará na distribuição de peixe à população se o presidente da COFAP lhe fornecer caminhões-frigoríficos.

Hoje, às 16 horas, a comandante da «ala feminina no combate à alta da carne bovina» vai entrevistar-se com o senhor Guilherme Romano para cobrar sua promessa de que forneceria todos os elementos às donas-de-casa para o sucesso da «Operação-Peixe».

ORDEM

O presidente da COFAP já transmitiu ordens ao Serviço de Transportes para que os caminhões-frigoríficos sejam postos à disposição de dona Iaiá. Ao mesmo tempo, mandou ativar a fiscalização na venda do pescado, ao receber denúncias de que os vendedores estão se aproveitando da situação para aumentar o preço do produto.

ATUM

Brevemente a COFAP lançará no mercado 60 toneladas que lhe restam do atum adquirido aos pescadores japonêses e que está tendo grande aceitação entre a população. Nos últimos oito dias já foram vendidas 7 toneladas, ao preço de quarenta cruzeiros o quilo.

DE VOLTA

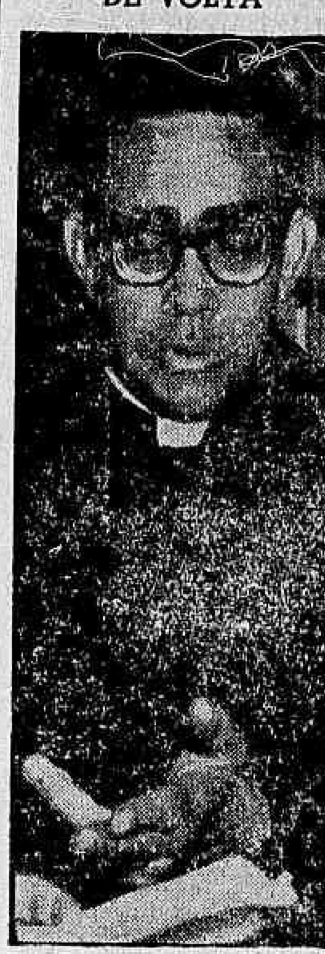

Na foto, o padre Orlando Machado, da Universidade Católica de Belo Horizonte, ao ser entrevistado, quando falou sôbre os Estados Unidos da América do Norte, de onde retornou há pouco

Padre volta dos EUA trazendo experiência

RIO —

— "Trago valiosa experiência do que me foi dado observar no sistema democrático e cultural dos Estados Unidos" — informou à reportagem o padre Orlando Machado, de Minas Gerais, quando de sua visita ontem à Embaixada norte-americana.

Padre Machado é professor de Filosofia e Teologia nas Faculdades de Filosofia e de Serviço Social, da Universidade Católica de Belo Horizonte, e, a convite do Instituto Brasil-Estados Unidos, naquela capital, percorreu as grandes universidades norte-americanas.

EM WASHINGTON

O sacerdote católico, que é bacharel em Direito Canônico pela Universidade Gregoriana de Roma, onde estudou também Filosofia e Teologia, teve oportunidade de estudar, de perto, aspectos da Democracia do Norte, ligados não sòmente às características culturais como às econômicas e políticas, em Washington. Quanto ao aspecto cultural, o que mais o interessou, ao percorrer as universidades norte-americanas, tanto católicas como confessionais ou protestantes, foi observar os métodos de ensino ali postos em prática. Verificou que êsses métodos "evoluíram realmente no sentido de uma pedagogia mais finalista e menos pragmática".

ESPIRITO X CULTURA

— "O que surpreende — afirmou padre Machado — é que em um país como os Estados Unidos, onde a evolução técnica atingiu tão alto grau de desenvolvimento, se note, paralelamente à técnica, a presença de um elemento de ordem espiritual na democracia ali praticada". Acredita o entrevistado que êsse fenômeno se deve à experiência colhida pelos Estados Unidos na última guerra mundial, em que ficou comprovado que uma civilização não baseada no espírito não tem consistência.

RELIGIOSIDADE

— "A cultura norte-americana é predominantemente protestante. Mas o catolicismo nos Estados Unidos é vigoroso e bem organizado. Para surprêsa dos latino-americanos, é preciso que se diga — afirmou o sacerdote — que lá as vocações sacerdotais são mais numerosas do que no Brasil e no resto da América. Para que se tenha uma idéia da religiosidade nos Estados Unidos, vou relatar um fato que me pareceu bem sintomático e que me causou profunda impressão. Chegando a um dos maiores aeroportos do mundo, a primeira coisa que vi foi uma capela. Isso mesmo, uma capela em um aeroporto. O fato me parece inédito, embora já tenha viajado quase pelo mundo inteiro".

PROBLEMAS SOCIAIS

Sôbre o problema racial, disse o padre Machado que "não está ligado ao Estado nem a uma filosofia; ao contrário, o govêrno o combate e vem obtendo substanciais resultados positivos. Está confinado à parte sul do Estados Unidos. E' animador observar que, em Washington, por exemplo, onde são de côr cêrca de 40 por cento da população, os pretos ocupam cargos de responsabilidades no govêrno". No que diz respeito à juventude transviada, fenômeno de nosso tempo, esclareceu que o problema deve estar vinculado a uma crise na família norte-americana, crise essa que será debelada. Decorre da insegurança na conciliação da liberdade com a autoridade.

HÁ OPORTUNIDADE

A estrutura do ensino é eminentemente democrática, nos Estados Unidos — segundo o padre Orlando Machado — constituindo-se num exemplo a ser seguido pelo nosso país. — "Lá, os ensinos primário e ginasial são gratuitos. — Disse o sacerdote, adiantando: — "O ensino universitário é pago e caro. Mas, há facilidades na concessão de bôlsas de estudo a alunos que se distingam nos cursos primário e ginasial".

FORMAÇÃO DO ESTUDANTE

Explicou ainda que a forte formação cívica e política dos jovens estudantes norte-americanos, que, desde cedo, em sua própria organização

(Conclui na 11ª página)

Tudo pronto para o pleito do dia 3: TRE e Correios

RIO —

— "Está tudo pronto para o pleito do dia 3. A Justiça Eleitoral da Guanabara está perfeitamente equipada para realizar, com segurança e em ordem, as eleições com tôdas as liberdades em funcionamento, como vem acontecendo até agora" — declarou, ontem, o desembargador Homero Pinho, presidente do Tribunal Regional Eleitoral.

— "Tôdas as providências foram tomadas pelo T.R.E., que já nomeou os juízes-substitutos para as diversas zonas e entrosou-se com o Departamento de Correios e Telégrafos para a remessa das urnas. As 37 agências do DCT já foram incumbidas de enviar ao Maracanã tôdas as urnas do Estado da Guanabara, a partir das 20 horas do dia 3".

O PLANO

De acôrdo com o que foi estabelecido, ontem, entre o desembargador Homero Pinho, o sr. Elvio Santoro, diretor da Secretaria do TRE, o postalista Mário Rodrigues, da Superintendência do Tráfego Postal e diretor do DCT, sr. Cantidiano Trindade, uma hora antes do encerramento da votação, as agências postais estarão prontas para recolher as urnas e documentos das seções eleitorais, que ficarão sob sua guarda.

Os agentes do DCT, devidamente credenciados, receberão as urnas, examinarão tôdas as disposições e, em seguida, farão os registros em numeração especial com a sigla TRE. Logo depois, encaminharão todos os sacos postais para o Pôsto dos Correios do Maracanã. A primeira coleta será feita às 20 horas e a última até à meia-noite. Tropas militares garantirão tôdas as operações.

ESCLARECIMENTO

Tendo em vista esclarecer o eleitorado acêrca dos pontos ainda obscuros do pleito, os Correios e Telégrafos vão colaborar com o TRE, afixando em tôdas as suas agências cartazes explicativos, ressaltando, sobretudo, a importância e necessidade de comparecer às urnas.

O Serviço de Relações Públicas do DCT expedirá circulares aos presidentes e pessoal destacado para servir nas diversas zonas, esclarecendo como devem proceder acêrca da burocracia do pleito, recebimento e entrega de urnas e de documentos, horários de votação e outros elementos essenciais.

PAQUETA

O transporte das urnas para a Ilha de Paquetá será feito em lanchas do Ministério da Marinha. Os sacos postais, vindos da Ilha, serão entregues às 20 horas no Cais dos Mineiros, de onde caminhões do DCT os transportarão imediatamente para o Maracanã.

Esquadra: posse do novo chefe

RIO —

Às 10,30 horas de hoje, a bordo do cruzador «Barroso», o vice-almirante Heitor Doyle Maia transmitirá o cargo de comandante-em-chefe da Esquadra ao vice-almirante Pedro Paulo de Araújo Suzano.

Para essa solenidade foram convidadas altas autoridades civis e militares. Haverá condução para os convidados, a partir das 9,45 horas, no cais da Bandeira.

FESTEJADO EM LISBOA O 7 DE SETEMBRO

LISBOA —

Os brasileiros de Lisboa celebraram ontem a data da independência da sua pátria. Foi oferecida uma recepção pelo embaixador Negrão de Lima. A comemoração da data realizou-se pela primeira na nova residência do embaixador. Os amplos salões do magnífico palácio encheram-se com uma multidão de brasileiros e brasileiras, contando com a presença em Lisboa dos congressistas do Brasil que vieram à reunião das "Jornadas de Engenharia Civil". (ANI-DC)

Terminou a greve dos moinhos de P. Alegre

RIO —

Na sessão de ontem, realizada na COFAP, sob a presidência do sr. Guilherme Romano, teve fim a greve dos empregados em moinhos de Pôrto Alegre. Ficou estabelecido, também, que não haverá nenhuma punição para os grevistas, os quais, por sua vez, receberão os salários correspondentes aos dias em que estiveram inativos.

De acôrdo com o protocolo aprovado por empregados e empregadores, ficou estabelecido que a farinha destinada ao pão não sofrerá qualquer majoração, enquanto a reservada ao fabrico de outros produtos ficará com os seus preços provisòriamente liberados. Por outro lado, comprometeram-se os patrões a atender às reivindicações salariais dos empregados, a partir de fevereiro do ano em curso.

PARTICIPANTES

Participaram da reunião os srs. José Aloísio Filho, presidente da Câmara Municipal de Pôrto Alegre; Alberto Schroester, 1.º secretário da referida Câmara; Alvaro Ayala e Joaquim Celso de Lima, do comando sindical da capital gaúcha; Aldo Olivais, secretário do Sindicato dos Empregados em Trigo, Milho e Mandioca; Nei Silveira da Rosa, advogado dos empregados; Aarão Verba, presidente da COAP do Rio Grande do Sul; Aristides Germani, presidente do Sindicato do Trigo; e João Tamar, secretário do citado Sindicato.

"SEM AMANHÃ" PARA ELZEVIR

RIO — *A viúva do cineasta Elzevir Pereira da Silva vai receber a renda total da "avant-première" do filme "Juventude Sem Amanhã", cujo roteiro foi escrito pelo próprio cineasta poucos meses antes de suicidar-se por pressão da "gang" da imprensa-marron. A iniciativa cabe ao produtor e diretor da película, Aécio F. de Andrade, que entregará a renda à viúva, no palco do cinema (ainda não escolhido) poucos instantes antes da exibição, no início da próxima semana. Tôda a equipe técnica e artística do filme estará presente no dia da pré-estréia. Celme Silva e Charles Fiorentino (foto) são dois dos principais intérpretes do filme*

ABI saúda jornalistas em seu dia

RIO —

Por motivo do transcurso, hoje, do «Dia da Imprensa», a ABI conclamou os jornalistas brasileiros a continuarem vigilantes na defesa dos seus direitos.

Abaixo, transcrevemos, na íntegra, a mensagem da Associação Brasileira de Imprensa, assinada pelo seu presidente, sr. Herbert Moses.

A MENSAGEM

«Festeja-se, mais uma vez, o «Dia da Imprensa». É um dia de afirmação de princípios. Ou melhor, de reafirmação. Porque, tanto a Associação Brasileira de Imprensa como todos os jornalistas do Brasil, outra coisa não têm feito que manter desfraldada a bandeira dos princípios básicos da nossa profissão: o direito e a liberdade de opinar e informar, o dever de lutar pelas liberdades democráticas, a necessidade de uma frente unitária de todos os jornalistas na defesa de sua profissão e a serviço das grandes causas da nossa terra. Nesta data, de tão grande significação para a

(Conclui na 11ª página)

DC HOMENAGEADO: JACAREPAGUA

Pela sua constante atuação à frente dos problemas de Jacarepaguá, o DIARIO CARIOCA foi homenageado, ontem, pela Venerável Ordem de Nossa Senhora da Penha, padroeira dos jornalistas, na abertura dos festejos comemorativos do dia consagrado àquela santa, cujo templo em Jacarepaguá já tem mais de três seculos. Na foto, o comendador Alvaro Drolhe da Costa e o juiz Alves de Brito falam ao representante do DC

DC homenageado na festa de NS da Penna

RIO —

Com a presença de autoridades especialmente convidadas e numerosos fiéis, tiveram início ontem, na Igreja de Nossa Senhora da Penna, em Jacarepaguá, as tradicionais festas em louvor da Padroeira dos Jornalistas, promovidas pelos moradores do tradicional rincão guanabarino.

O DIARIO CARIOCA, especialmente convidado pela Venerável Ordem de Nossa Senhora da Penna para assistir ao início das homenagens à Santa Padroeira da Imprensa, recebeu calorosa homenagem da Irmandade daquêle templo pela atenção que vem dando às legítimas aspirações dos habitantes de Jacarepaguá.

UM MES DE FESTEJOS

Como sucede todo dia 8 de setembro, data consagrada à Natividade de Nossa Senhora da Penna, foi celebrada uma Missa Solene cantada na tricentenária igrejinha, dando início, assim, a uma série de cerimônias religiosas e festejos, que se prolongarão por todo o corrente mês. Celebrou a Missa Monsenhor Geraldo Reader, sendo Pregador o padre Manuel Monteiro.

HOMENAGEADO O DC

Às 15hs, na Casa dos Romeiros, teve lugar a um festivo almôço de confraternização entre os membros da Irmandade. Na ocasião o DC foi alvo de calorosa homenagem por parte da Venerável Ordem de Nossa Senhora da Penna. Saudou o DIARIO CARIOCA, representado pelo nosso companheiro V. Zappi, o dr. Armando Mesquita, antigo morador do bairro e presidente do Grupo de Trabalho de Jacarepaguá, que chamou a atenção dos presentes pela atuação do DC junto às autoridades estaduais no intuito de resolver os mais graves problemas do bairro e empenhado, presentemente, na concretização das campanhas pró-instalação da Escola Normal e abertura da estrada da Covanca.

SOLENIDADES

É o seguinte o calendário das solenidades programadas para o mês de setembro: dia 11 às 10 hs., missa dedicada à Congregação das Filhas da Virgem de Nossa Senhora da Penna; Celebrante padre Manoel Monteiro, pregador padre Lucas Rabelo Malaquias. Dia 18, às 10hs. missa dedicada à população de Jacarepaguá. Celebrante, padre Manoel Monteiro; pregador, frei Geraldo de Santa Teresinha. Dia 25, às 10hs.; Missa em intenção dos intelectuais e homens da Imprensa. Celebrante, padre Lucas Rabelo Malaquias; pregador Guilherme Vanotti, S.S.S.

No próximo domingo, dia 11, o DIARIO CARIOCA publicará reportagem completa sôbre as solenidades de ontem no seu Suplemento, à pag. 10.

Ônibus: adiado o aumento

RIO —

O aumento das tarifas dos ônibus e lotações deixará de entrar em vigor no próximo dia 12 em face de um atraso na confecção das tabelas pelo Departamento de Concessões. O decreto sòmente entrará em vigor 10 dias após sua publicação no "Diário Oficial", o que talvez aconteça na próxima semana.

BARIONI CANTA AMANHÃ

RIO —

Ao mesmo tempo em que sua espôsa, a pianista Vera Franceschi fará sua estréia no Rio, o tenor norte-americano Daniele Barioni voltará a apresentar-se ao público carioca, amanhã, às 21 horas, na Escola Nacional de Música, onde podem ser adquiridos os ingressos. Barioni estreou no Rio com "La Traviata", no Maracanãzinho, à semana passada.

Câmara: maioria absoluta

RIO —

Dezoito vereadores já concordaram em aprovar o Plano de Classificação sem emendas e, hoje, outros, em número bastante para completar uma maioria absoluta, serão também consultados, com a finalidade de colocar a matéria em pauta na Ordem do Dia em condições de ser votada ràpidamente — declarou, da tribuna, o líder da Maioria, sr. Hugo Ramos Filho.

O sr. Hugo Ramos Filho reafirmou que o Plano será aprovado antes do pleito de 3 de outubro, o que concretiza "os desejos manifestados pelo próprio governador Sette Câmara". Disse que serão introduzidas algumas alterações sugeridas, entre outras, pelos colegas, de forma a ser votada uma lei que atenda mais de perto ao interêsse de todos.

TRAMITAÇAO RAPIDA

O líder da maioria explicou não passar de "torpes intrigas as repetidas afirmações de que está envidando esforços para dificultar a rápida tramitação do Plano. Pelo contrário, com o trabalho prévio de consulta aos vereadores, afastará do Plano partes que poderiam ocasionar polêmicas e dicussões perfeitamente dispensáveis, apresentando, assim, para a votação, um trabalho que não poderá sofrer mais nenhum retardamento.

AS MODIFICAÇÕES

As alterações que o Plano sofreu são as seguintes: transformação dos adicionais vencidos à base das decisões judiciais, isto é, calculados sôbre o padrão atual e não dos padrões anteriormente fixados; fixação do prazo de 30 dias para que as autarquias estaduais adotem o atual Plano no que couber; incorporação das gratificações nos vencimentos para efeito de aposentadoria; aumento do salário-família, fixo e sem decréscimo por novos dependentes; enquadramento dos funcionários federais há longos

(Conclui na 11ª página)

INGLÊSES NA GUANABARA

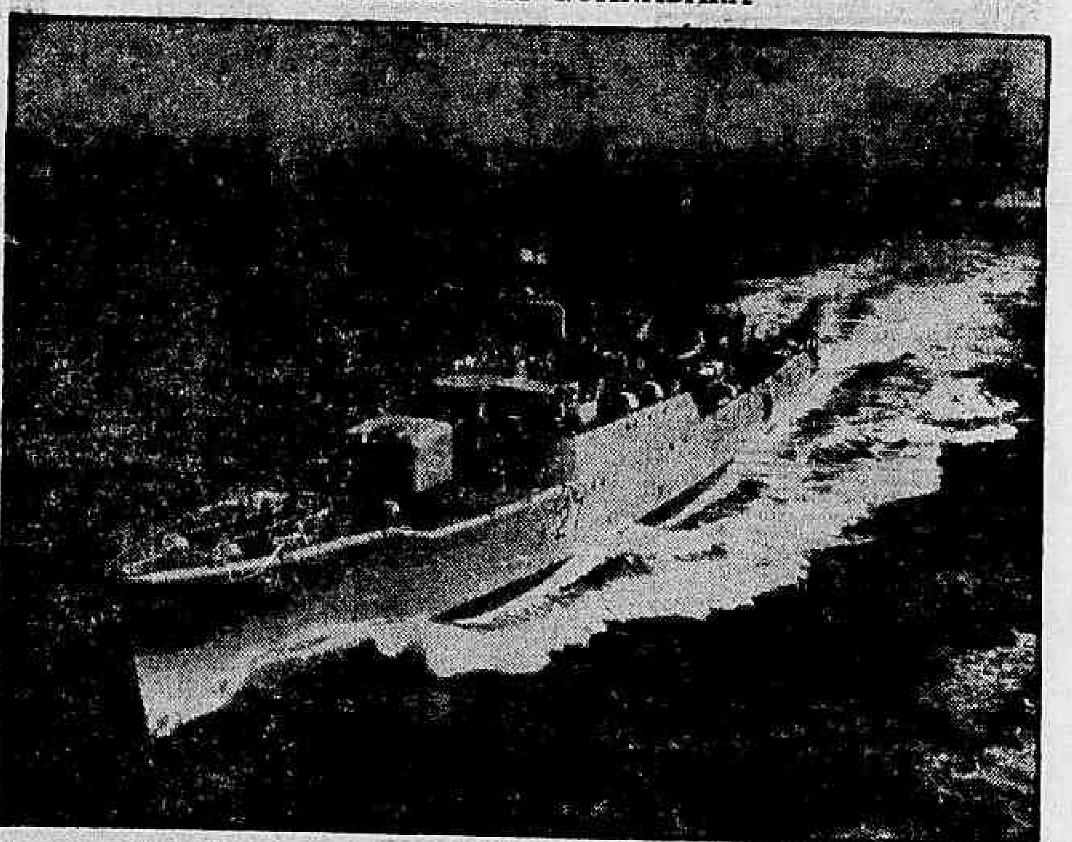

A corveta "Link", que, sob o comando do vice-almirante Sir Dymock Watson, e em companhia da corveta "Puma", permanecerá na Guanabara até o próximo dia 17

Almirante inglês: Marinha tripula os porta-aviões

RIO —

Depois de apresentar as boas-vindas aos presentes, o vice-almirante Sir Dymock Watson, Comandante-Chefe da Estação do Atlântico Sul e da América do Sul, afirmou aos jornalistas desconhecer o problema do Congo e inesperadamente encerrou a entrevista que estava concedendo à imprensa brasileira, a bordo do H. M. S. Lynk, navio capitânea do 7º Esquadrão de Fragatas da Marinha Real Britânica. Antes, porém, afirmou que em seu país os aviões dos navios-aeródromos são da Marinha.

Inquirido pelos jornalistas presentes sôbre a importância e o equipamento do porta-aviões brasileiro "Minas Gerais", que é o antigo encouraçado "Vitorinus" transformado, o vice-almirante Sir Dymock Watson acentuou que a reforma fôra perfeita, permitindo um fiel atendimento às necessidades para que fôra comprado pelo govêrno de nosso país.

DUAS BELONAVES

O almirante britânico disse, ainda, que tivera a grande alegria de ver o desfile de 7 de Setembro no Rio de Janeiro, e que a tripulação da corveta "Link" participara do desfile da Independência em Vitória, sob o comando do capitão-de-mar-e-guerra R. A. Begg, e que os homens da corveta "Puma" desfilaram, em Santos, sob o comando do capitão de-fragata J. Marriot.

As duas belonaves britânicas permanecerão no nosso pôrto até o próximo dia 17, sendo que, conforme o programa, a corveta "Link" deverá visitar Montevidéu e Buenos Aires

57 MIL MILHAS

Adiantou Sir Dymock que, apesar de manter o seu quartel general no Cabo Português, na África, passa a maior parte do seu tempo a visitar os portos vizinhos, no interêsse da comunidade britânica, tendo viajado, no ano passado, cêrca de 57 mil milhas marítimas.

O entrevistado, depois de dizer que participara das Comemorações Henriquinas, em Lisboa, falou de sua alegria em poder visitar o Brasil, antes de ser substituído, no Comando do 7.º Esquadrão, pelo almirante Nicholas Coperman, já que deverá ir servir na Inglaterra. O novo comandante, na opinião do entrevistado, saberá muito bem continuar a manter os grandes laços de amizade que unem a Inglaterra ao Brasil.

AVIAÇAO INGLESA

Antes de encerrar inesperadamente a entrevista, o comandante do 7.º Esquadrão da Marinha Real Britânica adiantou que "cada país procura resolver o problema de sua aviação da melhor maneira possível.

Quanto aos aviões de sua terra, disse o vice-almirante Watson, ante o olhar alegre do capitão-de-mar-e-guerra Silvio Figueiredo (intérprete na entrevista), que "na Inglaterra, todo avião é da Marinha".

HOMENAGEM DO PRATA

RIO — *O ministro da Aeronáutica da Argentina, brigadeiro Ramon Amado Abrahin, ora em visita ao nosso país, prestou ontem uma homenagem ao pioneiro da aviação, depositando, ao pé da estátua erguida a Santos Dumont, no jardim do aeroporto a que deram o seu nome, uma coroa de flôres com a seguinte inscrição: "A Santos Dumont, homenagem da Aviação Argentina". Na foto, um aspecto da solenidade, a que compareceram o ministro Francisco Corrêa de Melo, titular da Aeronáutica; embaixador Carlos Manoel Muñiz, da Argentina; ministro Oscar H. Camilliani; cônsul Carlos Querada Zapiola; e outras autoridades argentinas e brasileiras.*

ENFERMARIA INAUGURADA: 35 LEITOS

RIO —

Trinta e cinco novos leitos foram incorporados ontem à Maternidade Fernando Magalhães, do bairro de São Cristóvão, em ato presidido pelo secretário de Saúde e Assistência, professor Gennyson Amado.

A nova enfermaria da Maternidade Fernando Magalhães, que corresponde a todo um andar de sua sede,

(Conclui na 11ª página)